

คู่มือสมาชิก

สหกรณ์ออมทรัพย์ครูลำพูน จำกัด



คณะกรรมการดำเนินการสหกรณ์ออมทรัพย์ครูลำพูน จำกัด
ชุดที่ 58



คำนำ

สหกรณ์ออมทรัพย์ครูลำพูน จำกัด ตระหนักถึงความสำคัญของสมาชิก และผู้สนใจที่ต้องการสมัครเข้าเป็นสมาชิกให้มีความรู้ ความเข้าใจในหลักการของสหกรณ์ การเป็นสมาชิกทั้งด้านสิทธิ หน้าที่ และสวัสดิการที่ได้รับ สหกรณ์ออมทรัพย์ครูลำพูน จำกัด จึงได้จัดทำคู่มือสมาชิกสหกรณ์ออมทรัพย์ครูลำพูน จำกัด ประกอบด้วยสาระสำคัญใน 6 ส่วน คือ

- ส่วนที่ 1 บทนำ
- ส่วนที่ 2 สหกรณ์ออมทรัพย์ครูลำพูน จำกัด
- ส่วนที่ 3 สมาชิกและสมาชิกสมทบ
- ส่วนที่ 4 การฝากเงินและการถอนเงิน
- ส่วนที่ 5 เงินกู้
- ส่วนที่ 6 สวัสดิการช่วยเหลือสมาชิก

หวังเป็นอย่างยิ่งว่าคู่มือสมาชิกสหกรณ์ออมทรัพย์ครูลำพูน จำกัด จะเป็นประโยชน์ต่อสมาชิกและผู้สนใจได้ใช้เป็นข้อมูลในการศึกษา ทำความเข้าใจในการขอรับบริการทางการเงิน และรับสวัสดิการต่าง ๆ ได้ตามสิทธิของสมาชิกที่พึงได้รับต่อไป

นายปริญญา สุวรรณชีพ

ประธานกรรมการดำเนินการสหกรณ์ออมทรัพย์ครูลำพูน จำกัด

คำชี้แจง

สหกรณ์ออมทรัพย์ครูลำพูน จำกัด ได้จัดทำคู่มือสมาชิกสหกรณ์ครูลำพูน จำกัด ขึ้นโดยมีวัตถุประสงค์ และแนวทางการใช้คู่มือให้เกิดประโยชน์สูงสุดต่อสมาชิก ดังนี้

วัตถุประสงค์

1. เพื่อเป็นแนวทางให้สมาชิกสหกรณ์ออมทรัพย์ครูลำพูน จำกัด ได้ใช้เป็นคู่มือในการศึกษาทำความเข้าใจในบทบาทหน้าที่ สิทธิ และสวัสดิการที่สมาชิกพึงได้รับ
2. เพื่อเป็นแนวทางให้กับผู้สนใจได้ศึกษา ทำความเข้าใจ และตัดสินใจ ก่อนสมัครเข้าเป็นสมาชิกสหกรณ์ออมทรัพย์ครูลำพูน จำกัด

แนวทางการใช้คู่มือให้เกิดประโยชน์สูงสุดกับสมาชิก

สมาชิกสหกรณ์สหกรณ์ออมทรัพย์ครูลำพูน จำกัด หรือผู้สนใจต้องการสมัครเข้าเป็นสมาชิกสหกรณ์ออมทรัพย์ครูลำพูน จำกัดควรดำเนินการ ดังนี้

1. ควรศึกษาและทำความเข้าใจในทุกประเด็นที่เกี่ยวข้องกับการเป็นสมาชิกสหกรณ์
2. หากมีข้อสงสัย หรือต้องการรายละเอียดเพิ่มเติมให้โดยตรงกับสหกรณ์ตามหมายเลขโทรศัพท์ที่ปรากฏในคู่มือ
3. ผู้มีส่วนช่วยเหลือสมาชิกสามารถขอข้อมูล และขอรับการช่วยเหลือจากกรรมการดำเนินการ คณะทำงาน และผู้ประสานงานประจำหน่วยบริการ

สารบัญ

เรื่อง	หน้า
คำนำ	ก
คำชี้แจง	ข
สารบัญ	ค
ส่วนที่ 1 บทนำ	
- หลักการ ความหมาย คุณค่าและอุดมการณ์ของสหกรณ์	1
1 หลักการ	1
2 ความหมายของสหกรณ์	1
3 คุณค่าของสหกรณ์	1
4 อุดมการณ์ของสหกรณ์	2
- ความเป็นมา วัตถุประสงค์และการดำเนินงานสหกรณ์ออมทรัพย์	2
1 ความเป็นมาสหกรณ์ออมทรัพย์	2
2 ประวัติสหกรณ์ออมทรัพย์	2
3 วัตถุประสงค์สหกรณ์ออมทรัพย์	2
4 การดำเนินงานสหกรณ์ออมทรัพย์	3
ส่วนที่ 2 สหกรณ์ออมทรัพย์ครูลำพูน จำกัด	
- ประวัติ	5
- แผนที่แสดงที่ตั้งสำนักงานสหกรณ์ออมทรัพย์ครูลำพูน จำกัด	6
- โครงสร้างสหกรณ์ออมทรัพย์ครูลำพูน จำกัด	7
- โครงสร้างฝ่ายจัดการสหกรณ์ออมทรัพย์ครูลำพูน จำกัด	8
ส่วนที่ 3 สมาชิก สมาชิกสมทบและการชำระค่าหุ้นรายเดือน	
- สมาชิก	9
1 คุณสมบัติของสมาชิก	9
2 สิทธิและหน้าที่ในฐานะสมาชิก	10
3 การขาดจากสมาชิกภาพ	10

เรื่อง	หน้า
- สมาชิกสมทบ	11
1 คุณสมบัติของสมาชิกสมทบ	11
2 สิทธิและหน้าที่ในฐานะสมาชิกสมทบ	11
3 การขาดจากสมาชิกภาพ	12
- การชำระค่าหุ้นรายเดือน	13
ส่วนที่ 4 การฝากและการถอนเงิน	
- การฝากเงิน	14
1 ประเภทการฝากเงิน	14
2 การเปิดบัญชี	15
3 การทำสมุดเล่มใหม่	15
4 การหัก หนี้ ที่จ่ายเพื่อออมเงินฝาก	16
- การถอนเงิน	16
ส่วนที่ 5 เงินกู้	
- การให้เงินกู้สำหรับสมาชิก	19
1 เงินกู้เพื่อเหตุฉุกเฉิน	19
2 เงินกู้สามัญ	19
3 เงินกู้พิเศษ	19
- หลักเกณฑ์การให้เงินกู้สำหรับสมาชิก	20
1 เงินกู้เพื่อเหตุฉุกเฉิน	20
2 เงินกู้สามัญ	20
3 เงินกู้พิเศษ	22
- การให้เงินกู้สำหรับพนักงานครู บุคลากรทางการศึกษา สังกัดองค์กรปกครองส่วน ท้องถิ่นในจังหวัดลำพูน	23
1 เงินกู้เพื่อเหตุฉุกเฉิน	23
2 เงินกู้สามัญ	23
3 เงินกู้พิเศษ	23

เรื่อง	หน้า
- หลักเกณฑ์การให้เงินกู้สำหรับพนักงานครู บุคลากรทางการศึกษา	
- สังกัดองค์กรปกครองส่วนท้องถิ่นในจังหวัดลำพูน	23
1 เงินกู้เพื่อเหตุฉุกเฉิน	23
2 เงินกู้สามัญปกติ และสามัญกระแสรายวัน	24
3 เงินกู้สามัญเพื่อการศึกษาตนเอง และเพื่อพัฒนาวิชาชีพ	24
4 เงินกู้พิเศษ	24
- การให้เงินกู้สำหรับบุคลากรโรงเรียนเอกชน	25
1 เงินกู้เพื่อเหตุฉุกเฉิน	25
2 เงินกู้สามัญ	25
3 เงินกู้พิเศษ	25
- หลักเกณฑ์การให้เงินกู้สำหรับบุคลากรโรงเรียนเอกชน	25
1 เงินกู้เพื่อเหตุฉุกเฉิน	25
2 เงินกู้สามัญปกติ และสามัญกระแสรายวัน	26
3 เงินกู้พิเศษ	27
- การให้เงินกู้สำหรับพนักงานราชการในจังหวัดลำพูน(ที่เป็นสมาชิกก่อนปี 2566)	28
1 เงินกู้เพื่อเหตุฉุกเฉิน	28
2 เงินกู้สามัญ	28
- หลักเกณฑ์การให้เงินกู้สำหรับพนักงานราชการในจังหวัดลำพูน (ที่เป็นสมาชิกก่อนปี 2566)	28
1 เงินกู้เพื่อเหตุฉุกเฉิน	28
2 เงินกู้สามัญปกติ และสามัญกระแสรายวัน	28
- ขั้นตอนการกดรับเงินฝากและเงินกู้กระแสรายวัน จากตู้ ATM ธนาคารกรุงไทย ทุกสาขา	29
- สรุปการให้บริการเงินกู้	30
- การติดต่อเจ้าหน้าที่ ฝ่ายสินเชื่อ	31
ส่วนที่ 6 สวัสดิการช่วยเหลือสมาชิก	
- สวัสดิการช่วยเหลือสมาชิกกรณีสมาชิกมีชีวิตอยู่	32
1 สวัสดิการกองทุนบำเหน็จสมาชิก	32
2 สวัสดิการแก่สมาชิกที่ไม่มีบุตรหรือบุตรบุญธรรม	32

เรื่อง	หน้า
3 สวัสดิการบำนาญสมาชิกอาวุโส	33
4 สวัสดิการเพื่อสุขภาพแก่สมาชิก	33
5 สวัสดิการให้ทุนการศึกษาแก่บุตรสมาชิก	33
6 สวัสดิการให้ทุนการศึกษาแก่สมาชิก	34
7 กองทุนสวัสดิการช่วยเหลือสมาชิกผู้อยู่ในฐานะค้ำประกัน	35
- สวัสดิการช่วยเหลือสมาชิกกรณีสมาชิกเสียชีวิต	36
- สรุปการสมัครสมาชิกตามแผนกกิจกรรม	38

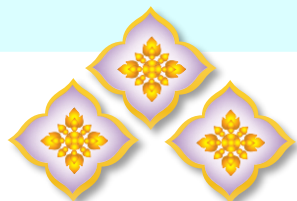

ส่วนที่ 1

บทนำ

หลักการ ความหมาย คุณค่า และอุดมการณ์ของสหกรณ์

1. หลักการสหกรณ์

หลักการสหกรณ์ (Cooperative Principles) คือ แนวทางที่สหกรณ์ยึดถือปฏิบัติเพื่อให้คุณค่าของสหกรณ์เกิดผลเป็นรูปธรรม ซึ่งประกอบด้วยหลักการที่สำคัญรวม 7 ประการ กล่าวคือ

หลักการที่ 1 การเป็นสมาชิกโดยสมัครใจและเปิดกว้าง (Voluntary and Open Membership)

หลักการที่ 2 การควบคุมโดยสมาชิกตามหลักประชาธิปไตย (Democratic Member Control)

หลักการที่ 3 การมีส่วนร่วมทางเศรษฐกิจของสมาชิก (Member Economic Participation)

หลักการที่ 4 การปกครองตนเองและความเป็นอิสระ (Autonomy and Independence)

หลักการที่ 5 การศึกษา ฝึกอบรม และสารสนเทศ (Education, Training and Information)

หลักการที่ 6 การร่วมมือระหว่างสหกรณ์ (Cooperation among Cooperatives)

หลักการที่ 7 การเอื้ออาทรต่อชุมชน (Concern for Community)

2. ความหมายของสหกรณ์

สหกรณ์ (Cooperatives) คือ องค์การของบรรดาบุคคล ซึ่งรวมกลุ่มกันโดยสมัครใจในการดำเนินวิสาหกิจที่พวกเขาเป็นเจ้าของร่วมกัน และควบคุมตามหลักประชาธิปไตยเพื่อสนองความต้องการ (อันจำเป็น) และความหวังร่วมกันทางเศรษฐกิจ สังคม และวัฒนธรรม

3. คุณค่าของสหกรณ์

คุณค่าของสหกรณ์ (Cooperative Values) สหกรณ์อยู่บนพื้นฐานแห่งคุณค่าของการช่วยตนเอง ความรับผิดชอบต่อตนเอง ความเป็นประชาธิปไตย ความเสมอภาค ความเที่ยงธรรม และความเป็น

เอกภาพ สมาชิกสหกรณ์เชื่อมั่นในคุณค่าทางจริยธรรมแห่งความสุจริต ความเปิดเผย ความรับผิดชอบต่อสังคมและความเอื้ออาทรต่อผู้อื่นโดยสืบทอดประเพณีปฏิบัติของผู้ริเริ่มการสหกรณ์

4. อุดมการณ์ของสหกรณ์

อุดมการณ์ของสหกรณ์ (Cooperative Ideology) คือ ความเชื่อร่วมกันที่ว่าความช่วยเหลือตนเองและการช่วยเหลือซึ่งกันและกัน ตามหลักการสหกรณ์ซึ่งจะนำไปสู่การกินดีอยู่ดี มีความเป็นธรรมและสันติสุขในสังคม

ความเป็นมา วัตถุประสงค์ การดำเนินงานสหกรณ์ออมทรัพย์

1. ความเป็นมาสหกรณ์ออมทรัพย์

สหกรณ์ออมทรัพย์ เป็นสถาบันการเงินแห่งหนึ่งที่มีสมาชิกเป็นบุคคลที่มีอาชีพอย่างเดียวกันหรืออาศัยในที่ชุมชนเดียวกัน มีวัตถุประสงค์เพื่อส่งเสริมให้สมาชิกรู้จักการออมทรัพย์ และให้กู้ยืมเงินเมื่อเกิดความจำเป็น หรือเพื่อก่อให้เกิดผลประโยชน์งอกเงย และได้รับการจดทะเบียนตามพระราชบัญญัติสหกรณ์ พ.ศ. 2542

2. ประวัติสหกรณ์ออมทรัพย์

จากสภาวะปัญหาทางเศรษฐกิจ ประชาชนประสบปัญหาเกี่ยวกับค่าครองชีพที่สูงขึ้น ผู้ที่มีรายได้น้อยได้รับความเดือดร้อนเพราะไม่สามารถจะหารายได้เพิ่มให้เพียงพอกับรายจ่ายที่เพิ่มขึ้น และส่วนใหญ่จะแก้ไขปัญหาด้วยการกู้ยืมเงินจากนายทุนโดยยอมเสีย ดอกเบี้ยในอัตราสูง จึงก่อให้เกิดหนี้สินผูกพันและก่อให้เกิดความเดือดร้อนแก่ตนเองและครอบครัว ภายหลังบุคคลที่ประสบปัญหาความเดือดร้อนดังกล่าว จึงร่วมกันแก้ไขปัญหาด้วยการรวมกลุ่มกัน จัดตั้งสหกรณ์ออมทรัพย์ขึ้นเพื่อบรรเทาปัญหาความเดือดร้อน โดยยึดหลักการช่วยเหลือตนเองและช่วยเหลือซึ่งกันและกัน

3. วัตถุประสงค์สหกรณ์ออมทรัพย์

สหกรณ์ออมทรัพย์เป็นสถาบันการเงินที่ส่งเสริมให้บุคคลที่เป็นสมาชิกรู้จักการประหยัด รู้จักการออมทรัพย์ และสามารถบริการเงินกู้ให้แก่สมาชิกเพื่อนำไปใช้จ่ายเมื่อเกิดความจำเป็นโดยยึดหลักการช่วยเหลือตนเองและช่วยเหลือซึ่งกันและกัน จึงเป็นการร่วมกันแก้ไขปัญหาทางเศรษฐกิจและสังคมอีกทางหนึ่ง ดังนี้

3.1 การส่งเสริมการออมทรัพย์

วัตถุประสงค์หลักของสหกรณ์ออมทรัพย์ แบ่งออกเป็น 2 วิธี คือ

(1) การส่งเสริมสหกรณ์ออมทรัพย์โดยการถือหุ้น สหกรณ์กำหนดให้สมาชิกส่งชำระค่าหุ้นเป็นประจำทุกเดือนโดยการหักเงินค่าหุ้น ณ ที่จ่ายเงินเดือนและจ่ายเงินปันผลค่าหุ้นให้แก่สมาชิกตามอัตราที่พระราชบัญญัติสหกรณ์ พ.ศ. 2542 กำหนดไว้เงินปันผลที่ได้รับนี้ไม่ต้องเสียภาษีให้แก่รัฐ และเมื่อสมาชิกลาออกจากสหกรณ์ก็สามารถถอนค่าหุ้นคืนได้

(2) การส่งเสริมสหกรณ์ออมทรัพย์โดยการรับฝากเงิน สหกรณ์มีบริการด้านเงินฝากทั้งประเภทเงินฝากประจำและเงินฝากออมทรัพย์และให้ผลตอบแทนในรูปดอกเบี้ยในอัตราเดียวกับธนาคารพาณิชย์ หรือสูงกว่าตามฐานะของแต่ละสหกรณ์

3.2 การให้เงินกู้แก่สมาชิกสหกรณ์

สหกรณ์จะนำเงินค่าหุ้นและเงินฝากของสมาชิกลาหมุนเวียนให้สมาชิกที่มีความจำเป็นหรือเดือดร้อนกู้ยืม โดยคิดดอกเบี้ยต่ำกว่าเอกชน ลักษณะการให้เงินกู้ที่สหกรณ์จ่ายให้กับสมาชิกมี 3 ประเภท คือ

(1) เงินกู้เพื่อเหตุฉุกเฉิน (เงินกู้ระยะสั้น)

ในกรณีที่สมาชิกมีความจำเป็นเร่งด่วนหรือมีรายจ่ายที่เกิดขึ้นอย่างกะทันหัน สมาชิกสามารถกู้เงินประเภทนี้โดยจำกัดขั้นสูงไว้ตามฐานะของแต่ละสหกรณ์ และไม่ต้องมีคนค้ำประกัน

(2) เงินกู้สามัญ (เงินกู้ระยะกลาง)

สมาชิกสามารถกู้เงินประเภทนี้โดยจำกัดขั้นสูงไว้ตามฐานะของแต่ละสหกรณ์ และต้องมีสมาชิกด้วยกัน ค้ำประกันอย่างน้อย 1 คน

(3) เงินกู้พิเศษ (เงินกู้ระยะยาว)

เมื่อสหกรณ์มีฐานะมั่นคงแล้ว สหกรณ์จะเปิดบริการให้เงินกู้พิเศษเพื่อให้สมาชิกนำไปลงทุนในการประกอบอาชีพ หรือกู้ไปเพื่อการเคหะสงเคราะห์เงินกู้ประเภทนี้สามารถกู้ตามจำนวนเงินที่จะนำไปลงทุนประกอบอาชีพหรือขึ้นอยู่กับราคาของบ้านและที่ดินที่จะซื้อ หรือจำกัดขั้นสูงไว้ตามที่สหกรณ์กำหนดไว้เป็นคราว ๆ ไป โดยมีสังหาริมทรัพย์เป็นหลักจำนองค้ำประกัน

4. การดำเนินงานสหกรณ์ออมทรัพย์

สหกรณ์ออมทรัพย์ดำเนินการโดยสมาชิก กล่าวคือ เมื่อได้มีการจัดตั้งสหกรณ์ออมทรัพย์ขึ้นแล้ว สมาชิกจะเลือกตั้งตัวแทนจากที่ประชุมใหญ่ให้เข้ามาบริหารงานในสหกรณ์ตัวแทนสมาชิกเหล่านี้เรียกว่า “คณะกรรมการดำเนินการ” จำนวน 15 คน ตามที่กำหนดไว้ในข้อบังคับของสหกรณ์ออมทรัพย์นั้น ๆ คณะกรรมการดำเนินการจะทำหน้าบริหารกิจการสหกรณ์โดยจะมีการประชุม อย่างน้อยเดือนละ 1 ครั้ง เพื่อกำหนดนโยบายในการทำงาน แล้วจึงมอบให้ “ฝ่ายจัดการ” รับผิดชอบปฏิบัติงานต่อไป ฝ่ายจัดการนั้น

ประกอบด้วย ผู้จัดการ รองผู้จัดการ หัวหน้าฝ่าย ซึ่งทำหน้าที่บริการแก่สมาชิกที่มาติดต่อทำธุรกรรมกับ สหกรณ์

• โดยสรุปแล้ว สหกรณ์ออมทรัพย์มีวัตถุประสงค์เพื่อเป็นสถาบันการเงินที่ส่งเสริมให้สมาชิกรู้จัก การออมทรัพย์ และให้บริการเงินกู้แก่สมาชิกเพื่อนำไปใช้จ่ายเมื่อเกิดความจำเป็น ซึ่งการเข้าร่วมสหกรณ์ออมทรัพย์ จะสามารถช่วยเหลือสมาชิกสหกรณ์ในการแก้ไขปัญหาทางเศรษฐกิจและสังคมได้อีกทางหนึ่ง



ส่วนที่ 2

สหกรณ์ออมทรัพย์ครูลำพูน จำกัด

ประวัติ

สหกรณ์ออมทรัพย์ครูลำพูน จำกัด ตั้งอยู่เลขที่ 103/1 ถนนพระคงฤๅษี ตำบลในเมือง อำเภอเมือง จังหวัดลำพูน ได้จดทะเบียนก่อตั้งขึ้นตามพระราชบัญญัติสหกรณ์ พ.ศ. 2471 เป็นสหกรณ์ออมทรัพย์และเครดิตสำหรับคนมีเงินเดือน ใช้ชื่อว่า

“สหกรณ์ออมทรัพย์ครูลำพูน จำกัด สินใช้”

เมื่อวันที่ 27 เดือนกรกฎาคม พ.ศ. 2510 เลขทะเบียนที่ 87/11283 ต่อมาได้จดทะเบียนเปลี่ยนชื่อเป็น

“สหกรณ์ออมทรัพย์ครูลำพูน จำกัด”

เป็นสหกรณ์ประเภทสหกรณ์ออมทรัพย์ ตามความในพระราชบัญญัติ พ.ศ. 2511 ปัจจุบันสำนักงานสหกรณ์มีเนื้อที่ทั้งหมด จำนวน 3 ไร่ 1 งาน 62.80 ตารางวา โดยทิศเหนือติดกับชุมชนพระคงฤๅษี ทิศใต้ติดกับบ้านพักสัสดีจังหวัดลำพูน ทิศตะวันออกติดกับถนนพระคงฤๅษี และทิศตะวันตกติดกับถนนสันเหมือง

สหกรณ์ออมทรัพย์ครูลำพูน จำกัด ณ วันที่ 31 พฤษภาคม พ.ศ. 2567 มีสมาชิก 2 ประเภท คือ สมาชิกสามัญ จำนวน 6,474 คน และสมาชิกสมทบ จำนวน 1,623 คน รวมมีสมาชิก จำนวน 8,097 คน มีทุนดำเนินการ 13,259,523,925.72 บาท (หนึ่งหมื่นสามพันสองร้อยห้าสิบล้านห้าแสนสองหมื่นสามพันเก้าร้อยยี่สิบห้าบาทเจ็ดสิบบสองสตางค์) มีคณะกรรมการดำเนินการ จำนวน 15 คน คณะทำงาน 7 คน ผู้ตรวจสอบกิจการ จำนวน 5 คน ที่ปรึกษาคณะกรรมการดำเนินการ จำนวน 15 คน เจ้าหน้าที่สหกรณ์ จำนวน 23 คน ต่อมาได้มีการก่อตั้งสมาคม สม.ลพ. ขึ้นเมื่อวันที่ 17 เดือนธันวาคม พ.ศ. 2550 ก่อตั้ง สม.ลพ.2 เมื่อวันที่ 16 เดือนตุลาคม พ.ศ.2560 และ สม.ลพ.3 เมื่อวันที่ 6 เดือนสิงหาคม พ.ศ. 2564 มีเจ้าหน้าที่สมาคม 2 คน สหกรณ์ออมทรัพย์ครูลำพูน จำกัด เป็นศูนย์ประสานงาน สสอศ. สส.ชสอ. สมอน. สส.สท. และ สสอน. มีเจ้าหน้าที่ศูนย์ประสานงาน 1 คน

แผนที่แสดงที่ตั้งสำนักงานสหกรณ์ออมทรัพย์ครูลำพูน จำกัด

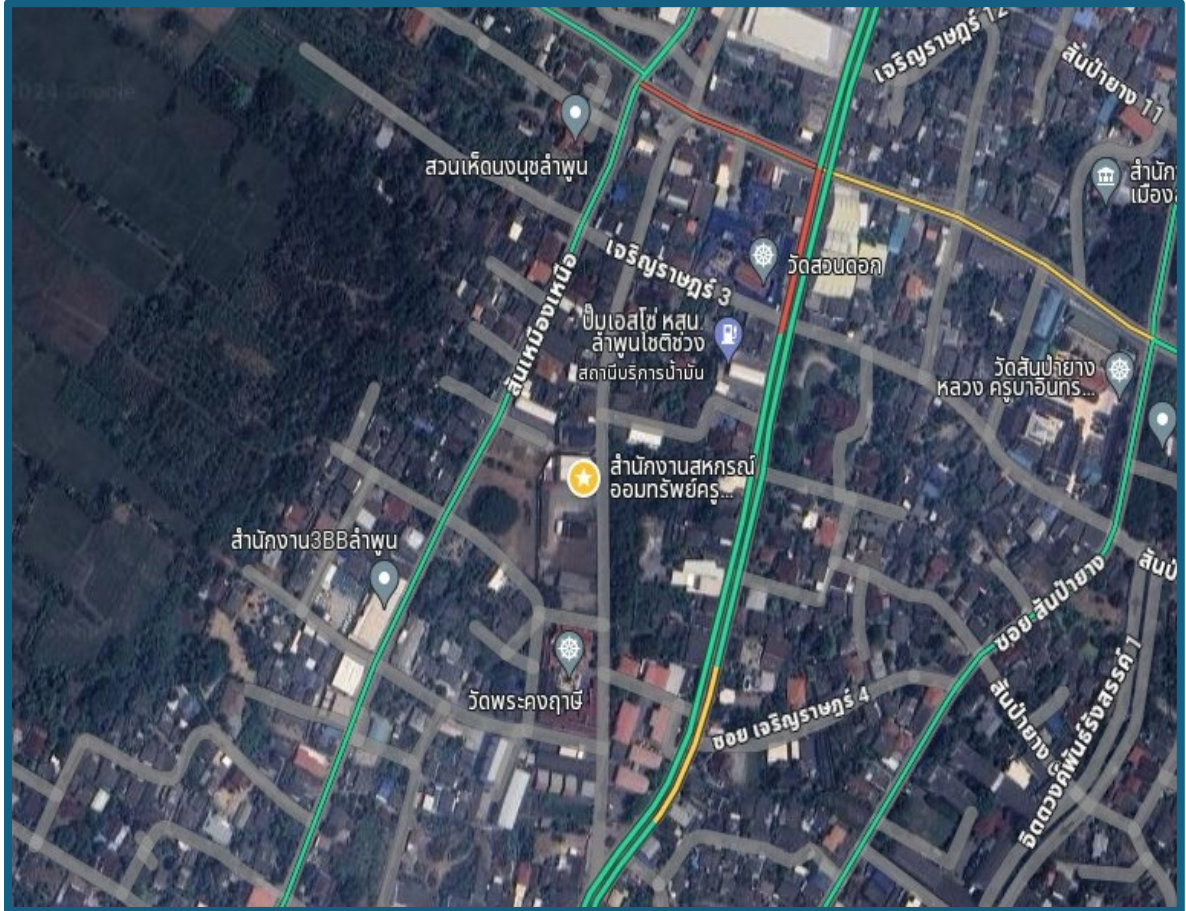

แผนภาพที่ 1 แผนที่แสดงที่ตั้งสำนักงานสหกรณ์ออมทรัพย์ครูลำพูน จำกัด

โครงสร้างสหกรณ์ออมทรัพย์ครูลำพูน จำกัด

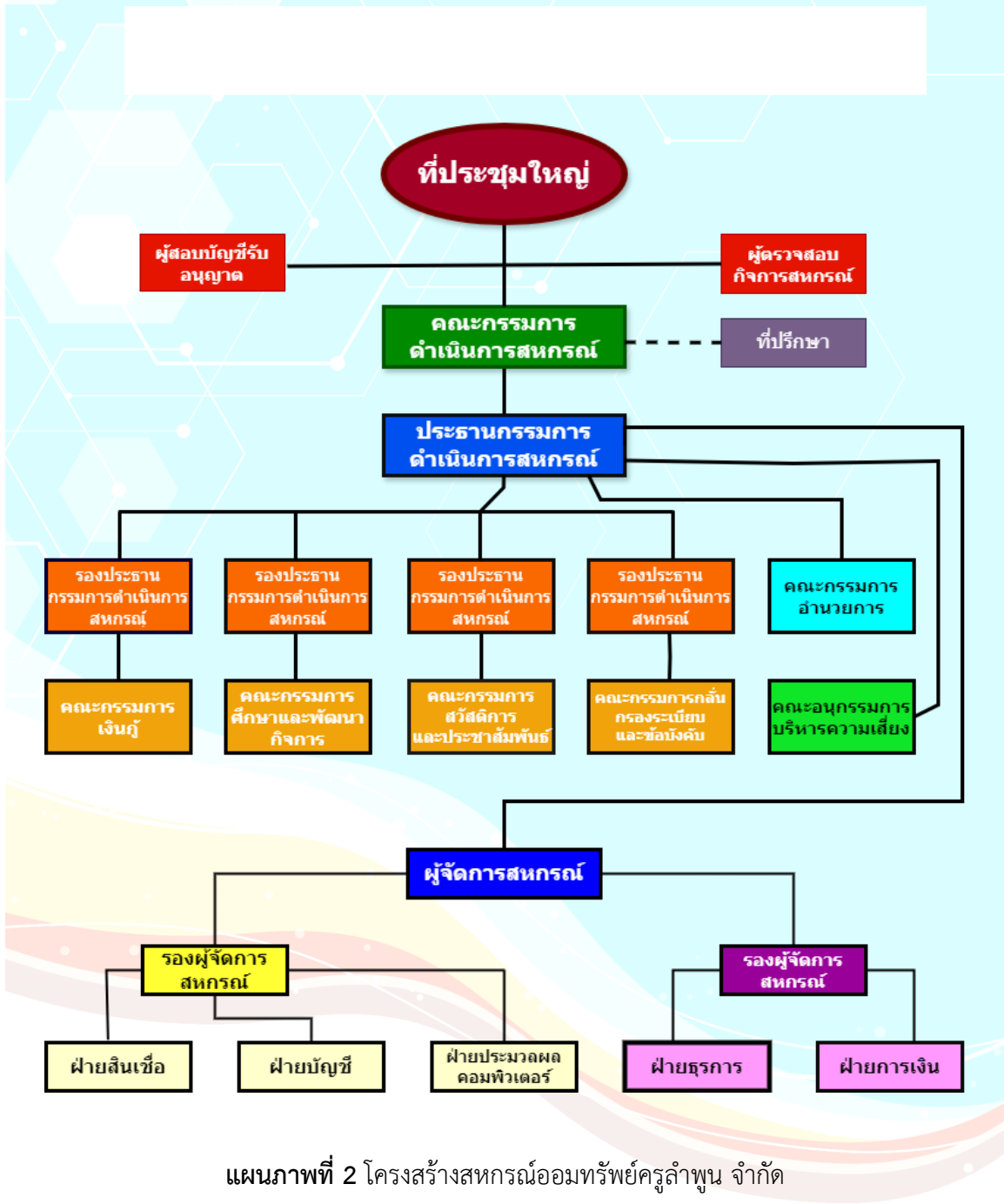

แผนภาพที่ 2 โครงสร้างสหกรณ์ออมทรัพย์ครูลำพูน จำกัด

โครงสร้างฝ่ายจัดการสหกรณ์ออมทรัพย์ครูลำพูน จำกัด



แผนภาพที่ 3 โครงสร้างฝ่ายจัดการสหกรณ์ออมทรัพย์ครูลำพูน จำกัด



ส่วนที่ 3

สมาชิก สมาชิกสมทบและการชำระค่าหุ้นรายเดือน

สมาชิก

1. คุณสมบัติของสมาชิก

บุคคลใดประสงค์ที่จะสมัครเป็นสมาชิกสหกรณ์ออมทรัพย์ครูลำพูน จำกัด จะต้องมีความสมบัติดังต่อไปนี้

- 1.1 เป็นผู้เห็นชอบในวัตถุประสงค์ของสหกรณ์
- 1.2 เป็นบุคคลธรรมดา สัญชาติไทย และบรรลุนิติภาวะ
- 1.3 เป็นบุคคลที่มีความสมบัติอย่างใดอย่างหนึ่ง ดังต่อไปนี้

(1) เป็นข้าราชการ เจ้าหน้าที่ของรัฐ หรือข้าราชการบำนาญ หรือลูกจ้างประจำ หรือเป็นพนักงานราชการของรัฐ สังกัดกระทรวงศึกษาธิการประจำจังหวัดลำพูน ซึ่งมีสิทธิได้รับบำเหน็จบำนาญจากรัฐ และมีหัวหน้าส่วนราชการผู้เบิกให้การรับรองคุณสมบัติ หรือเป็นเจ้าหน้าที่หรือลูกจ้างของสหกรณ์นี้ หรือเป็นผู้รับบำนาญที่เคยเป็นสมาชิกสหกรณ์ออมทรัพย์ครูลำพูน จำกัด หรือ

(2) เป็นพนักงานครู บุคลากรทางการศึกษา ลูกจ้างประจำ ซึ่งทำงานประจำในกองการศึกษา หรือส่วนการศึกษา สังกัดองค์กรปกครองส่วนท้องถิ่นในจังหวัดลำพูน หรือ

(3) เป็นสมาชิกครูสภาซึ่งทำงานประจำโรงเรียนเอกชนในจังหวัดลำพูน หรือ

(4) สมาชิกสหกรณ์ที่โอนไปสังกัดหน่วยงานใหม่ ที่มีสหกรณ์ออมทรัพย์ในหน่วยงานนั้น แต่ไม่สามารถรับโอนสมาชิกของสหกรณ์ได้ หรือไม่มีการจัดตั้งสหกรณ์ออมทรัพย์ในหน่วยงานนั้น หรือ

(5) เป็นข้าราชการ หรือข้าราชการบำนาญสังกัดองค์การบริหารส่วนจังหวัดลำพูน ที่เป็นสมาชิกสหกรณ์ออมทรัพย์ครูลำพูน จำกัด อยู่ก่อนข้อบังคับนี้ประกาศใช้

1.4 เป็นผู้มีความประพฤติและนิสัยดีงาม

1.5 มิได้เป็นสมาชิกในสหกรณ์ออมทรัพย์อื่น

ทั้งนี้ จะต้องเขียนและยื่นใบสมัครถึงสหกรณ์ตามแบบที่กำหนด พร้อมกับลงลายมือชื่อ ชำระค่าธรรมเนียมแรกเข้า ชำระค่าหุ้นตามจำนวนที่จะถือครบถ้วน และได้รับเลือกเข้าเป็นสมาชิกตามข้อบังคับ ถือได้ว่าบุคคลนั้นได้สิทธิการเป็นสมาชิกสหกรณ์ออมทรัพย์ครูลำพูน จำกัด

2. สิทธิและหน้าที่ในฐานะสมาชิก

ผู้สมัครเข้าเป็นสมาชิก เมื่อได้ชำระค่าธรรมเนียมแรกเข้าและค่าหุ้นตามจำนวนที่จะถือครบถ้วน เมื่อได้ปฏิบัติดังนี้แล้วจึงจะถือว่าได้สิทธิและมีหน้าที่ในฐานะสมาชิก ดังนี้

1.1 สิทธิของสมาชิก

- (1) เข้าประชุมใหญ่ เพื่อเสนอความคิดเห็นหรือออกเสียงลงคะแนน
- (2) เข้าชื่อเรียกประชุมใหญ่วิสามัญ
- (3) เสนอหรือได้รับเลือกตั้งเป็นกรรมการดำเนินการหรือผู้ตรวจสอบกิจการ
- (4) ได้รับบริการทางธุรกิจและทางวิชาการจากสหกรณ์
- (5) สิทธิอื่น ๆ ที่กำหนดไว้ในข้อบังคับของสหกรณ์

1.2 หน้าที่ของสมาชิก

- (1) ปฏิบัติตามกฎหมาย ระเบียบ ข้อบังคับ มติ และคำสั่งของสหกรณ์
- (2) เข้าประชุมทุกครั้งที่สหกรณ์นัดหมาย
- (3) ส่งเสริมสนับสนุนกิจการของสหกรณ์ เพื่อให้สหกรณ์เป็นองค์กรที่เข้มแข็ง
- (4) สอดส่องดูแลกิจการของสหกรณ์
- (5) ร่วมมือกับคณะกรรมการดำเนินการเพื่อพัฒนาสหกรณ์ให้เจริญรุ่งเรืองและ

มั่นคง

3. การขาดจากสมาชิกภาพ

สมาชิกภาพของสมาชิกสิ้นสุดลง เพราะเหตุใด ๆ ดังต่อไปนี้

1. ตาย
2. ลาออก
3. เป็นคนไร้ความสามารถ หรือเสมือนไร้ความสามารถ
4. ต้องคำพิพากษาให้ล้มละลาย
5. ต้องคำพิพากษาถึงที่สุดให้จำคุก เว้นแต่ความผิดลหุโทษ หรือความผิดอันกระทำโดยประมาท
6. ขาดคุณสมบัติของสมาชิกตามข้อ 1.1-1.5 เว้นแต่สมาชิกที่มีคุณสมบัติตามข้อ 1.3(1)-(5) ที่โอน หรือย้าย หรือออกจากราชการหรืองานประจำโดยไม่มี ความผิด และมีได้ลาออกจากสหกรณ์
7. ถูกให้ออกจากสหกรณ์

สมาชิกสมทบ

1. คุณสมบัติของสมาชิกสมทบ

บุคคลใดประสงค์ที่จะสมัครเป็นสมาชิกสมทบสหกรณ์ออมทรัพย์ครูลำพูน จำกัด ต้องมีคุณสมบัติดังต่อไปนี้

- 1.1 เป็นผู้เห็นชอบในวัตถุประสงค์ของสหกรณ์
- 1.2 เป็นบุคคลธรรมดา ซึ่งบรรลุนิติภาวะและมีสัญชาติไทย
- 1.3 (ก) บิดา มารดา สามเษภรรยา หรือบุตรของสมาชิกที่บรรลุนิติภาวะ หรือ
(ข) บุคคลในองค์กรหรือหน่วยงานที่ขาดคุณสมบัติของสมาชิกตามข้อ 1.3 (1)-(5)

ที่บรรลุนิติภาวะ

- 1.4 เป็นผู้ที่มีความประพฤติดีงาม
- 1.5 เป็นผู้ที่จะปฏิบัติตามกฎหมาย ข้อบังคับ ระเบียบ มติ และคำสั่งของสหกรณ์
- 1.6 มิได้เป็นสมาชิก หรือสมาชิกสมทบในสหกรณ์ออมทรัพย์อื่น
- 1.7 ผู้ซึ่งเคยเป็นสมาชิกสมทบและลาออก เมื่อพ้นระยะเวลา 2 ปี นับจากวันลาออก

และมีคุณสมบัติของสมาชิกสมทบตามข้อ 1.3 (ก) และ (ข)

ทั้งนี้ จะต้องเขียนและยื่นใบสมัครถึงสหกรณ์ตามแบบที่กำหนด โดยให้ยื่นพร้อมหลักฐานแสดงความสัมพันธ์กับสหกรณ์ หรือสมาชิกตามข้อ 1.3 (ก) และ (ข) พร้อมกับลงลายมือชื่อ ชำระค่าธรรมเนียมแรกเข้า ชำระค่าหุ้นตามจำนวนที่จะถือครบถ้วน และได้รับเลือกเข้าเป็นสมาชิกตามข้อบังคับ ถือได้ว่าบุคคลนั้นได้สิทธิการเป็นสมาชิกสมทบสหกรณ์ออมทรัพย์ครูลำพูน จำกัด

2. สิทธิและหน้าที่ในฐานะสมาชิกสมทบ

ผู้สมัครเข้าเป็นสมาชิกสมทบ ได้ชำระค่าธรรมเนียมแรกเข้าและค่าหุ้นตามจำนวนที่จะถือครบถ้วน เมื่อได้ปฏิบัติดังนี้แล้วถือว่าได้สิทธิและมีหน้าที่ในฐานะสมาชิกสมทบเฉพาะในส่วนที่ไม่ขัดกับกฎหมายสหกรณ์ ดังนี้

2.1 สิทธิของสมาชิกสมทบ

- (1) รับเงินปันผลตามหุ้นได้ในอัตราเดียวกันกับสมาชิก
- (2) รับเงินเฉลี่ยคืนตามที่สหกรณ์กำหนดในอัตราเดียวกันกับสมาชิก
- (3) ถือหุ้นในสหกรณ์ได้ไม่เกินหนึ่งในห้าของหุ้นที่ชำระแล้ว และมีความรับผิดชอบเพียงไม่เกินจำนวนเงินค่าหุ้นที่ยังส่งใช้ไม่ครบมูลค่าที่ตนถือ ทั้งนี้ให้เป็นไปตามระเบียบของสหกรณ์
- (4) ฝากเงินกับสหกรณ์ออมทรัพย์ครูลำพูน จำกัด

- (5) ได้รับเงินกู้จากสหกรณ์ร่วมกันทุกประเภทไม่เกินร้อยละ 90 ของมูลค่าหุ้น และหรือเงินฝากที่สมาชิกสมทบนั้นมีอยู่ในเวลานั้น
- (6) เข้าร่วมสังเกตการณ์ในการประชุมใหญ่
- (7) การเข้ารับการอบรมตามระเบียบที่สหกรณ์กำหนด
- (8) ได้รับสวัสดิการตามที่สหกรณ์กำหนดสำหรับสมาชิกสมทบ
- (9) ให้สิทธิสมัครเป็นสมาชิก โดยไม่ต้องชำระค่าธรรมเนียมและให้ใช้หุ้นเดิม ทั้งหมดเป็นหุ้นที่สมาชิกต้องถือ กับทั้งให้นับเวลาสมาชิกสมทบเป็นเวลาสมาชิกด้วย ในกรณีที่ระหว่างเป็นสมาชิกสมทบและมีคุณสมบัติของสมาชิกตามข้อ 1.3 (1)-(5)

2.2 สมาชิกสมทบไม่มีสิทธิในเรื่อง

- (1) นับชื่อเป็นองค์ประชุมในการประชุมใหญ่
- (2) การออกเสียงในเรื่องใด ๆ
- (3) เป็นกรรมการดำเนินการ
- (4) กู้ยืมเงินเกินกว่าเงินฝากรวมกับทุนเรือนหุ้นของตนเอง

2.3 หน้าที่ของสมาชิกสมทบ

- (1) ปฏิบัติตามกฎหมาย ข้อบังคับ ระเบียบ มติ และคำสั่งของสหกรณ์
- (2) เข้าร่วมประชุมทุกครั้งที่สหกรณ์นัดหมาย
- (3) ส่งเสริมสนับสนุนกิจการของสหกรณ์ เพื่อให้สหกรณ์เป็นองค์กรที่เข้มแข็ง
- (4) สอดส่องดูแลกิจการของสหกรณ์
- (5) ร่วมมือกับคณะกรรมการดำเนินการเพื่อพัฒนาสหกรณ์ให้เจริญรุ่งเรืองและ

มั่นคง

3. การขาดจากสมาชิกภาพ

สมาชิกสมทбы่อมขาดจากสมาชิกภาพเพราะเหตุใด ๆ ดังต่อไปนี้

- 3.1 ตาย
- 3.2 เป็นคนไร้ความสามารถ หรือเสมือนไร้ความสามารถ
- 3.3 ต้องคำพิพากษาให้ล้มละลาย
- 3.4 ต้องคำพิพากษาถึงที่สุดให้จำคุก เว้นแต่ความผิดลหุโทษหรือความผิดอันกระทำโดยประมาท
- 3.5 ลาออกจากสหกรณ์และได้รับอนุญาตแล้ว
- 3.6 ขาดคุณสมบัติของสมาชิกสมทบตามข้อ 1.1 – 1.7

3.7 ถูกให้ออกจากสหกรณ์

อนึ่ง สมาชิกของสหกรณ์ซึ่งเกี่ยวข้องกับสมาชิกสมทบขาดสมาชิกภาพเพราะเหตุใด ๆ ตามข้อบังคับสมาชิกสมทบรายนั้นยังคงเป็นสมาชิกสหกรณ์ต่อไปได้

การชำระค่าหุ้นรายเดือน

สมาชิก ส่งค่าหุ้น 2.5% ของเงินเดือนและส่งค่าหุ้นสูงสุดไม่เกินร้อยละ 10 ของเงินเดือน ชื้อหุ้นพิเศษได้ไม่เกิน 50,000 บาท /เดือน

สมาชิกสมทบ ส่งค่าหุ้น 500 บาท และส่งค่าหุ้นสูงสุดไม่เกิน 1,000 บาท ชื้อหุ้นพิเศษได้ไม่เกิน 30,000 บาท /เดือน

สมาชิกและสมาชิกสมทบคนหนึ่ง ๆ ถือหุ้นได้ไม่เกิน 4,000,000 บาท ยกเว้น การส่งเงินค่าหุ้นรายเดือน สมาชิกและสมาชิกสมทบสามารถส่งค่าหุ้นรายเดือนได้ตามปกติถึงแม้ว่าค่าหุ้นรวมจะเกิน 4,000,000 บาท



ส่วนที่ 4

การฝากเงินและการถอนเงิน

การฝากเงิน

1. ประเภทการฝากเงิน ระเบียบของสหกรณ์กำหนดการฝากเงินไว้ 4 ประเภท ได้แก่

1.1 เงินฝากออมทรัพย์ สมาชิกจะขอฝาก ถอน ได้ที่หน้าเคาน์เตอร์ ในสำนักงานสหกรณ์ เพียงแห่งเดียว โดย

- (1) เปิดบัญชีขั้นต่ำ 100 บาท / ฝาก-ถอน ได้ในเวลาทำการของสหกรณ์เท่านั้น
- (2) ดอกเบี้ยร้อยละ 2.45 / ปี คำนวณดอกเบี้ยเป็นรายวัน
- (3) จำนวนดอกเบี้ยทบเป็นเงินต้นให้ทุก 6 เดือน / ไม่เสียภาษี

1.2 เงินฝากออมทรัพย์ ATM สมาชิกสามารถใช้บริการถอนจากตู้ ATM ของธนาคารกรุงไทยทุกสาขาทั่วประเทศ เท่านั้น

- (1) เปิดบัญชีขั้นต่ำ 100 บาท / ถอนได้ตลอด 24 ชั่วโมงทุกวันไม่มีวันหยุด
- (2) ดอกเบี้ยร้อยละ 2.45 / ปี คำนวณดอกเบี้ยเป็นรายวัน
- (3) จำนวนดอกเบี้ยทบเป็นเงินต้นให้ทุก 6 เดือน / ไม่เสียภาษี
- (4) อัตราค่าธรรมเนียมในการถอนเงิน 10 บาท / ครั้ง

(5) หากเกิดข้อขัดข้องในการถอนเงินจากตู้ ATM สมาชิกจะต้องติดต่อขอถอนเงินกับธนาคารกรุงไทยสาขาที่เปิดบัญชีเท่านั้น

1.3 เงินฝากออมทรัพย์ Mobile เงินฝากออมทรัพย์ Mobile เป็นเงินฝากที่สหกรณ์ได้กำหนดขึ้นใหม่ ปัจจุบันยังไม่มีบริการเงินฝากประเภทนี้ ทั้งนี้สหกรณ์จะเปิดให้บริการเร็ว ๆ นี้

- (1) เปิดบัญชี ขั้นต่ำ 100 บาท
- (2) ผู้ฝากเงินประเภทนี้สมาชิกจะต้องสมัครขอใช้ธุรกรรมบน Mobile

Application ก่อน จึงขอเปิดบัญชีเงินฝากออมทรัพย์ Mobile ได้ โดยสมาชิกต้องยินยอมผูกพันตามข้อกำหนดและเงื่อนไขการใช้บริการธุรกรรมกับสหกรณ์บน Mobile Application ระยะเวลาในการฝากหรือถอนเมื่อใดก็ได้

- (3) ดอกเบี้ยร้อยละ 2.45 / ปี คำนวณดอกเบี้ยเป็นรายวัน
- (4) จำนวนดอกเบี้ยทบเป็นเงินต้นให้ทุก 6 เดือน / ไม่เสียภาษี

1.4 เงินฝากออมทรัพย์พิเศษ

- (1) เปิดบัญชี ขั้นต่ำ 1,000 บาท (ฝากเงินเพิ่มไม่ต่ำกว่า 1,000 บาทในแต่ละครั้ง)

(2) ฝาก ถอน ได้ในเวลาทำการของสหกรณ์ เท่านั้น

(3) ถอนได้ 2 ไตรมาส ต่อ 1 ครั้ง (หากถอนเกินจำนวนครั้งที่สหกรณ์ฯ กำหนด ต้องเสียค่าปรับร้อยละ 1 ของจำนวน เงินที่ถอนและไม่ต่ำกว่า 300 บาท)

(4) ดอกเบี้ยร้อยละ 2.70 จำนวนดอกเบี้ยเป็นรายวัน

(5) จำนวนดอกเบี้ยทบเป็นเงินต้นให้ทุก 6 เดือน / ไม่เสียภาษี

หมายเหตุ ดอกเบี้ยเงินฝากทุกประเภทจะปรับเปลี่ยนตามประกาศของสหกรณ์

2. การเปิดบัญชี สมาชิกที่ประสงค์จะขอเปิดบัญชีเงินฝากกับสหกรณ์ จะต้องปฏิบัติตามนี้

2.1 สมาชิกคนหนึ่งจะเปิดบัญชีเงินฝากออมทรัพย์ได้หนึ่งบัญชี หรือหลายบัญชีก็ได้

2.2 สมาชิกผู้ประสงค์เปิดบัญชีเงินฝากออมทรัพย์ต้องมาติดต่อกับเจ้าหน้าที่ที่สำนักงานสหกรณ์ด้วยตนเอง และยื่นหนังสือขอเปิดบัญชีเงินฝากออมทรัพย์ตามแบบของสหกรณ์กำหนด พร้อมทั้งต้องให้ตัวอย่างลายมือชื่อ นามสกุลของตน และหรือของตัวแทน ซึ่งเป็นผู้มีอำนาจฝากหรือถอนเงิน ตลอดจนให้เงื่อนไข ข้อตกลง เกี่ยวกับเงินฝากที่เปิดบัญชานั้นไว้ต่อสหกรณ์

2.3 การเปลี่ยนแปลงเกี่ยวกับตัวอย่างลายมือชื่อ นามสกุล ที่ให้ไว้ต่อสหกรณ์จะมีผลต่อเมื่อเจ้าของบัญชีได้แจ้งเป็นหนังสือต่อสหกรณ์ และสหกรณ์ได้พิจารณาเห็นเป็นการถูกต้องและตอบรับแล้ว

2.4 ลายมือชื่อ นามสกุล ทุกกรณีเกี่ยวกับเงินฝากออมทรัพย์ ให้ใช้อักษรไทยและเขียนด้วยหมึก ทั้งต้องเขียนด้วยลายมือของตนเอง สหกรณ์จะไม่รับรู้การใช้ตราประทับแทนลายมือชื่อนามสกุล

3. การทำสมุดบัญชีเล่มใหม่ สมุดคู่ฝากเล่มที่ใช้เต็มแล้ว หรือชำรุดจนใช้การไม่ได้ให้นำมายื่นต่อสหกรณ์ เพื่อจะได้ทำการเปลี่ยนสมุด คู่ฝาก พร้อมกับโอนยอดเงินคงเหลือเข้าเล่มใหม่ให้ ซึ่งออกให้เจ้าของบัญชียึดถือและเก็บรักษาไว้ ส่วนเล่มที่ยกเลิกนั้นเจ้าของบัญชีจะรับกลับไปก็ได้

เจ้าของบัญชีจะต้องเก็บรักษาสมุดคู่ฝากของตนไว้ในที่ปลอดภัย ถ้าสมุดคู่ฝากหายเจ้าของบัญชีต้องนำหลักฐานใบแจ้งความและทำบันทึกเสนอต่อสหกรณ์โดยมิชักช้า ทางสหกรณ์จะนำยอดเงินคงเหลือเข้า สมุดคู่ฝากเล่มใหม่ให้เจ้าของบัญชีพร้อมยกเลิกเล่มที่หายไปนั้นด้วย

การออกสมุดคู่ฝากให้แก่สมาชิก กรณีเปิดบัญชีสมุดคู่ฝากใช้เต็มหรือกรณีชำรุดจนใช้การไม่ได้ สหกรณ์จะไม่เรียกเก็บค่าธรรมเนียมใด ๆ ทั้งสิ้น เว้นแต่กรณีเจ้าของบัญชีทำให้สมุดคู่ฝากสูญหาย ทำเรื่องขอทางสหกรณ์ออกสมุดคู่ฝากให้ใหม่ เจ้าของบัญชีต้องเสียค่าธรรมเนียมเล่มละ 20 บาท

4. การหัก หนี้ ที่จ่ายเพื่อออมเงินฝาก กรณีเจ้าของบัญชีมีความประสงค์จะให้สหกรณ์หักเงินเดือนของเจ้าของบัญชีเพื่อนำเข้าบัญชีเงินฝากออมทรัพย์เป็นประจำทุกเดือน นับตั้งแต่การเปิดบัญชีเงินฝากออมทรัพย์ จะต้องทำหนังสือยินยอมยื่นต่อสหกรณ์ และสหกรณ์ก็จะดำเนินการนำเงินเข้าบัญชีผู้ฝากของสมาชิก สมาชิกจะต้องนำสมุดคู่ฝากมาให้สหกรณ์ลงรายการให้เป็นปัจจุบัน

การถอนเงิน

1. การถอนเงินฝากออกจากบัญชีเงินฝากออมทรัพย์ ออมทรัพย์ ATM ออมทรัพย์ Mobile และ ออมทรัพย์พิเศษ ผู้มีอำนาจถอนเงินสามารถถอนเงินได้ โดยใช้ใบถอนตามแบบของสหกรณ์กำหนดไว้ และในการถอนเงินที่ผู้ฝาก ผู้มีอำนาจถอนเงินตามที่ได้ให้ตัวอย่างลายมือชื่อไว้ต่อสหกรณ์ต้องมารับเงินที่สำนักงานสหกรณ์ด้วยตนเอง และต้องยื่นใบถอนเงินพร้อมทั้งลงลายมือชื่อตามตัวอย่างที่ให้ไว้พร้อมสมุดคู่ฝากต่อสหกรณ์ในวันทำการระหว่างเวลา 08.30 – 15.00 น. กรณีที่ผู้มีอำนาจถอนเงินทำหนังสือยินยอมให้สหกรณ์หักเงินในบัญชีเงินฝากดังกล่าวเพื่อชำระหนี้หรือหนี้ตามระเบียบสหกรณ์ออมทรัพย์ครูลำพูน จำกัด ว่าด้วยการให้เงินกู้แก่สมาชิกและดอกเบี้ยที่สหกรณ์ใช้บังคับก็ให้สหกรณ์มีอำนาจหักเงินตามวัตถุประสงค์แห่งหนังสือยินยอมดังกล่าวได้

ถ้าผู้มีอำนาจถอนเงินจะมอบหมายให้ผู้อื่นผู้ใดถอนเงินแทนตน ก็ต้องทำใบถอนเงินและต้องมอบอำนาจให้ผู้นั้นรับเงินแทนตนเป็นหนังสือไว้ตามแบบที่ระบุไว้ในใบถอนเงินที่ทางสหกรณ์กำหนดนั้นด้วย ทั้งนี้ โดยลงลายมือชื่อตามที่ได้ให้ตัวอย่างไว้ แล้วมอบให้ผู้รับมอบอำนาจยื่นใบถอนเงินนั้นพร้อมทั้งสมุดคู่ฝากต่อสหกรณ์ที่สำนักงานสหกรณ์ ในการนี้ทางสหกรณ์จะเรียกหลักฐานเพื่อพิสูจน์ตัวผู้รับมอบอำนาจก็ได้

เมื่อได้ตรวจสอบแล้วเห็นเป็นการถูกต้องก็จะจ่ายเงินถอนให้ พร้อมลงรายการเงินถอนและเงินคงเหลือในสมุดคู่ฝากแล้วคืนสมุดคู่ฝากให้ผู้นั้นไปทันที

การเขียนใบถอนเงินต้องเขียนด้วยหมึก ถ้ามีการเปลี่ยนแปลงแก้ไขรายการใด ๆ ผู้มีอำนาจการถอนเงินต้องลงลายมือชื่อตามตัวอย่างที่ให้ไว้กำกับด้วยทุกครั้ง

2. การถอนเงินฝากออกจากบัญชีเงินฝาก ออมทรัพย์ ATM ผู้มีอำนาจถอนเงินสามารถ เบิกถอนเงินโดยการทำรายการผ่านทางเครื่องถอนเงินอัตโนมัติ (ATM) ของธนาคารกรุงไทย จำกัด ได้ทั้งนี้ การทำรายการผ่านทางเครื่องถอนเงินอัตโนมัติ (ATM) ของธนาคารกรุงไทย จำกัด สามารถทำรายการได้ทุกวัน ตลอด 24 ชั่วโมง

3. การถอนเงินฝากออกจากบัญชีเงินฝาก ออมทรัพย์ Mobile ผู้มีอำนาจถอนเงินสามารถเบิกถอนเงินได้โดยการทำรายการผ่านเว็บไซต์และแอปพลิเคชันของสหกรณ์ได้ตลอด 24 ชั่วโมง

4. การถอนเงินจากบัญชีเงินฝากให้เป็นไปตามประกาศประเภทเงินฝากดังต่อไปนี้

4.1 เงินฝากออมทรัพย์ หรือออมทรัพย์ ATM หรือออมทรัพย์ Mobile ผู้มีอำนาจถอนเงินคนใดมีความประสงค์จะถอนเงินฝากออมทรัพย์เมื่อใดก็ได้ แต่ต้องมีเงินเหลือในบัญชีไม่น้อยกว่า 100 บาท ทั้งนี้เมื่อฝากครบกำหนด สหกรณ์คำนวณดอกเบี้ยเป็นรายวัน ตามยอดเงินคงเหลือ โดยสหกรณ์จะคำนวณดอกเบี้ยทบเป็นเงินต้นเข้าบัญชีเงินฝากออมทรัพย์พิเศษให้ทุกวันที่ 31 พฤษภาคม และวันที่ 30 พฤศจิกายน ของทุกปี ให้ผู้ฝากยื่นสมุดคู่ฝากต่อสหกรณ์

เพื่อที่จะได้บันทึกรายการดอกเบี้ยให้แล้วผู้ฝากยังประสงค์ฝากเงินต่อสหกรณ์จะคำนวณดอกเบี้ยให้ตามเดิม

4.2 เงินฝากออมทรัพย์พิเศษ ผู้มีอำนาจคนใดมีความประสงค์จะถอนเงินฝากออมทรัพย์พิเศษ ให้ถอนได้ 2 ไตรมาสละหนึ่งครั้ง (หกเดือนครั้ง) โดยไม่ต้องเสียค่าธรรมเนียม หากทุก 2 ไตรมาสใดมีการถอนมากกว่าหนึ่งครั้ง สหกรณ์จะคิดค่าธรรมเนียมการถอนครั้งที่สองและครั้งต่อไป ในอัตราร้อยละ 1 ของจำนวนที่ถอน แต่ต้องไม่ต่ำกว่าครั้งละ 300 บาท

5. ผู้มีอำนาจถอนเงินจะถอนเงินทั้งหมดที่คงเหลือเพื่อปิดบัญชีเงินฝากของตนเมื่อใด ก็ได้โดยให้ผู้มีอำนาจถอนเงินแจ้งไว้ท้ายรายการจำนวนเงินในใบถอนเงินที่ฝากด้วยว่าเพื่อปิดบัญชี

กรณีที่มีผู้มีอำนาจถอนเงินฝากออมทรัพย์พิเศษ มีความประสงค์ถอนเงินเพื่อปิดบัญชีพร้อมเปิดบัญชีใหม่ในคราวเดียวกัน สหกรณ์จะคิดค่าธรรมเนียมในอัตราร้อยละหนึ่งของจำนวนเงินที่เปิดบัญชีแต่ต้องไม่น้อยกว่าครั้งละ 300 บาทถ้วน

กรณีที่มีผู้มีอำนาจถอนเงินฝากออมทรัพย์ ATM หรือผู้มีอำนาจถอนเงินฝากออมทรัพย์ Mobile มีสิทธิ์จะปิดบัญชีเมื่อใดก็ได้ โดยให้ผู้มีอำนาจถอนเงินทำหนังสือแจ้งความประสงค์ขอปิดบัญชียื่นต่อสหกรณ์ ตามแบบที่สหกรณ์กำหนด

6. การถอนเงินฝากออมทรัพย์ เงินออมทรัพย์พิเศษ และเงินฝากประจำ เจ้าของบัญชีผู้ใดมีความประสงค์จะถอนเงินฝากออมทรัพย์เมื่อใด จำนวนเท่าใดก็ได้ ทั้งนี้ ตามประกาศของสหกรณ์

7. เจ้าของบัญชีจะถอนเงินทั้งหมดที่คงเหลือเพื่อปิดบัญชีเงินฝากออมทรัพย์ เงินฝากออมทรัพย์พิเศษ และเงินฝากประจำของตนเมื่อใดก็ได้ โดยให้ผู้มีอำนาจถอนเงินแจ้งไว้ท้ายรายการใบถอนเงินด้วยว่าเพื่อปิดบัญชี

8. ในกรณีที่เจ้าของบัญชีถึงแก่กรรมหรือสูญหายตามคำสั่งศาล สหกรณ์จะจ่ายคืนเงินคงเหลือทั้งหมดในบัญชีเงินฝากออมทรัพย์ให้แก่ผู้รับโอนประโยชน์ที่ได้ตั้งไว้ หรือถ้ามิได้ตั้งไว้ก็คืนให้แก่บุคคลที่ได้นำหลักฐานมาแสดงต่อคณะกรรมการดำเนินการว่าเป็นทายาทผู้มีสิทธิ์ได้รับเงินจำนวนดังกล่าว

9. กรณีที่คณะกรรมการดำเนินการเห็นว่าเจ้าของบัญชีฝ่าฝืนกฎระเบียบนี้ หรือข้อบังคับก่อให้เกิดความยุ่งยากเสียหายแก่สหกรณ์ หรือเห็นว่าเหตุอันสมควรที่จะต้องปิดบัญชีเงินฝากออมทรัพย์

สหกรณ์จะไม่รับฝากเงินของเจ้าของบัญชีรายนี้อีกและให้เจ้าของบัญชีถอนเงินคงเหลือทั้งหมดเพื่อปิดบัญชีเงินฝากออมทรัพย์ของเจ้าของบัญชียานั้น ทั้งนี้ทางสหกรณ์ต้องแจ้งเป็นหนังสือให้เจ้าของบัญชีได้ทราบ

10. สมาชิกที่ใช้บัญชีเงินฝากออมทรัพย์ค้ำประกันเงินกู้ จะถอนเงินฝากของตนได้เฉพาะในส่วนที่เกินวงเงินค้ำประกันเงินกู้ยืม

11. การถอนเงินฝากออมทรัพย์ เพื่อปิดบัญชี และกรณีถึงแก่กรรม สหกรณ์จะคำนวณดอกเบี้ยให้ตามความเหมาะสม ซึ่งไม่เกินอัตราดอกเบี้ยตามประกาศนายทะเบียนสหกรณ์ ซึ่งสหกรณ์จะได้ประกาศให้ทราบเป็นคราว ๆ ไป ถึงวันก่อนวันถอนหนึ่งวัน เว้นแต่การปิดบัญชีเงินฝาก ในกรณีเจ้าของบัญชีฝ่าฝืนระเบียบ สหกรณ์จะคำนวณดอกเบี้ยให้ถึงก่อนวันที่แจ้งหนึ่งวันและสหกรณ์จะไม่คำนวณดอกเบี้ยให้อีกไม่ว่าเจ้าของบัญชีจะถอนเงินนั้นเมื่อใดก็ตาม ถ้าสหกรณ์ได้จ่ายเงินคืนผู้ฝากแล้วสหกรณ์จะยกเลิกสมุดคู่ฝากสำหรับบัญชียานั้น



ส่วนที่ 5

เงินกู้

การให้เงินกู้สำหรับสมาชิก

สหกรณ์ให้เงินกู้แก่สมาชิก 3 ประเภท ทั้งนี้สมาชิกบุคคลหนึ่ง มีสิทธิกู้เงินจากสหกรณ์ ได้ดังนี้

1. เงินกู้เพื่อเหตุฉุกเฉิน สมาชิกกู้ได้ จำนวน 3 สัญญา

- 1.1 เงินกู้ฉุกเฉินปกติ
- 1.2 เงินฉุกเฉินกระแสรายวัน หรือเงินกู้ฉุกเฉิน Mobile
- 1.3 เงินกู้ฉุกเฉินเพื่อการศึกษาบุตร
- 1.4 เงินกู้ฉุกเฉินโครงการเงินกู้เพื่อสุขภาพ

2. เงินกู้สามัญ สมาชิกกู้ได้ จำนวน 5 สัญญา

- 2.1 เงินกู้สามัญปกติ เงินกู้สามัญกระแสรายวัน เงินกู้สามัญ Mobile
- 2.2 เงินกู้สามัญเพื่อการศึกษาตนเองและพัฒนาวิชาชีพ
- 2.3 เงินกู้สามัญเพื่อชำระหนี้ตามคำสั่งศาล หรือกรณีประสบอุบัติเหตุ
- 2.4 เงินกู้สามัญเพื่อชำระเบี้ยประกันสินเชื่อ
- 2.5 โครงการแก้ไขปัญหาด้านการเงินและเศรษฐกิจของสมาชิกสหกรณ์
- 2.6 โครงการแก้ไขปัญหาหนี้สิน (แบบไม่มีเงินเฉลี่ยคืน)
- 2.7 โครงการเงินกู้เพื่อส่งเสริมสวัสดิการของสมาชิกสหกรณ์

3. เงินกู้พิเศษ สมาชิกกู้ได้ จำนวน 2 สัญญา

- 3.1 เงินกู้พิเศษ มี 4 ประเภท ได้แก่
 - (1) เพื่อการเคหะสงเคราะห์
 - (2) เพื่อซื้อยานพาหนะ
 - (3) เพื่อการลงทุนประกอบอาชีพ
 - (4) เพื่อการชำระหนี้สถาบันการเงินอื่น ๆ
- 3.2 เงินกู้พิเศษโครงการเพื่อการลงทุนประกอบอาชีพ

หลักเกณฑ์การให้เงินกู้สำหรับสมาชิก

1. เงินกู้เพื่อเหตุฉุกเฉิน สมาชิกจะขอกู้เงินเพื่อเหตุฉุกเฉิน จะต้องเป็นสมาชิกอยู่ในสหกรณ์ออมทรัพย์ครูลำพูน จำกัด ติดต่อกันเป็นเวลาไม่น้อยกว่าสามเดือน ให้สมาชิกบุคคลหนึ่งนั้น

1.1 เงินกู้ฉุกเฉินปกติ กู้ได้ 1 เท่า แห่งเงินได้รายเดือนของสมาชิก แต่ไม่เกิน 15,000 บาท

1.2 เงินกู้ฉุกเฉินกระแสรายวัน หรือเงินกู้ฉุกเฉิน Mobile กู้ได้ 10 เท่า แห่งเงินได้รายเดือนของสมาชิก แต่ไม่เกิน 250,000 บาท

1.3 เงินกู้ฉุกเฉินเพื่อการศึกษาบุตร กู้ได้สอง 2 เท่า แห่งเงินได้รายเดือนของสมาชิก แต่ไม่เกิน 50,000 บาท กู้ได้ ปีละไม่เกิน 2 ครั้ง

กรณีสมาชิกที่เป็นคู่สามีภรรยา และมีบุตร 1 คน สามารถกู้ฉุกเฉินเพื่อการศึกษาบุตร ได้คนเดียวเท่านั้น

กรณีมีบุตรมากกว่า 1 คน กู้ได้ตามสิทธิ์

สมาชิกจะกู้เงินฉุกเฉินเพื่อการศึกษาบุตรใหม่ได้ จะต้องชำระเงินต้นพร้อมดอกเบี้ยไปแล้วไม่น้อยกว่า 4 งวด

1.4 เงินกู้ฉุกเฉินโครงการเงินกู้เพื่อสุขภาพกู้ได้ตามประกาศของสหกรณ์ฯ เป็นคราวๆไป สมาชิกบุคคลหนึ่ง มีสิทธิ์กู้เงินเพื่อเหตุฉุกเฉินตามข้อ 1.1 หรือข้อ 1.2 หรือข้อ 1.3 ได้ 2 สัญญา เท่านั้น และข้อ 1.4 ได้อีก 1 สัญญา

ในกรณีสมาชิกบุคคลผู้กู้ยังมีเงินกู้ฉุกเฉินสัญญาเดิมเหลืออยู่ หากประสงค์จะขอกู้สัญญาใหม่ จะต้องหักกลบลบหนี้เดิมทั้งหมดก่อน

2. เงินกู้สามัญ

2.1 เงินกู้สามัญ เงินกู้สามัญกระแสรายวัน เงินกู้สามัญ Mobile

(1) สำหรับข้าราชการประจำ

อัตราดอกเบี้ยร้อยละ 5.10 ต่อปี (ร้อยละ 0.43 ต่อเดือน) การกู้สามัญสมาชิก จะต้องมีค่าหุ้น อย่างน้อยร้อยละ 20 ของวงเงินกู้ และต้องมีเงินเดือนคงเหลือร้อยละ 30 ของเงินได้รายเดือน กรณีที่สมาชิกอายุเกิน 55 ปี ต้องใช้เงินบำนาญที่จะได้รับต่อเดือนประกอบการพิจารณาด้วย

อายุการเป็นสมาชิก	จำนวน 110 ของเงินได้รายเดือน	กู้ได้ไม่เกิน	การส่งชำระหนี้			
			แบบธนาคาร(คงยอด)		แบบสหกรณ์(คงต้น) 31 วัน	
			ต้น+ดอกเบี้ย	งวด	ต้น+ดอกเบี้ย	งวด
6 เดือนขึ้นไป แต่ไม่ถึง 1 ปี		1,200,000	6,900	324	9,000	324
1 ปีขึ้นไปแต่ ไม่ถึง 3 ปี		1,600,000	9,200		12,000	
3 ปีขึ้นไปแต่ ไม่ถึง 5 ปี		2,000,000	11,400		14,900	
5 ปีขึ้นไปแต่ ไม่ถึง 7 ปี		2,600,000	14,800		19,400	
7 ปีขึ้นไปแต่ ไม่ถึง 9 ปี		3,000,000	17,100		22,300	
9 ปีขึ้นไปแต่ ไม่ถึง 11 ปี		3,400,000	19,400		25,300	
เป็นสมาชิกตั้งแต่ 11 ปี ขึ้นไป		3,600,000	20,500		26,800	

(2) ข้าราชการบำนาญ

อัตราดอกเบี้ยเงินกู้ ร้อยละ 5.10 ต่อปี (ร้อยละ 0.43 ต่อเดือน) การกู้สามัญสมาชิกจะต้องมีค่าหุ้น อย่างน้อยร้อยละ 20 ของวงเงินกู้ และต้องมีเงินเดือนคงเหลือร้อยละ 30 ของเงินได้รายเดือน

อายุการเป็นสมาชิก	จำนวน 110 ของเงินได้รายเดือน	กู้ได้ไม่เกิน	การส่งชำระหนี้			
			แบบธนาคาร(คงยอด)		แบบสหกรณ์(คงต้น) 31 วัน	
			ต้น+ดอกเบี้ย	งวด	ต้น+ดอกเบี้ย	งวด
6 เดือนขึ้นไป แต่ไม่ถึง 1 ปี		1,200,000	7,400	276	9,600	276
1 ปีขึ้นไปแต่ ไม่ถึง 3 ปี		1,600,000	9,900		12,800	
3 ปีขึ้นไปแต่ ไม่ถึง 5 ปี		2,000,000	12,400		16,000	
5 ปีขึ้นไปแต่ ไม่ถึง 7 ปี		2,600,000	16,100		20,800	
7 ปีขึ้นไปแต่ ไม่ถึง 9 ปี		3,000,000	18,500		23,900	
9 ปีขึ้นไปแต่ ไม่ถึง 11 ปี		3,400,000	21,000		27,200	
เป็นสมาชิกตั้งแต่ 11 ปี ขึ้นไป		3,600,000	22,200		28,700	

หลักประกันเงินกู้ ใช้วงเงินกู้ทั้งหมดหักด้วยทุนเรือนหุ้นที่มีอยู่ และใช้บุคคลค้ำประกันเต็มวงเงินกู้ที่เหลือหากมีเศษของวงเงินค้ำที่เหลือให้ใช้ผู้ค้ำประกันเพิ่มอีก 1 คน จำนวน 360,000 บาท ต่อผู้ค้ำประกัน 1 คน แต่ทุกสัญญาวงเงินกู้ต้องมีผู้ค้ำประกันอย่างน้อย 1 คน

2.2 เงินกู้สามัญเพื่อการศึกษาของตนเอง และการพัฒนาวิชาชีพ

สมาชิกที่ประสงค์จะขอกู้เงินสามัญเพื่อการศึกษาของตนเองและเพื่อพัฒนาวิชาชีพ สมาชิกอื่นกู้ได้ ไม่เกิน 1 รายการ

รายการ	สิทธิการขอกู้	
(1) หลักสูตรต่ำกว่าปริญญาตรี	กู้ได้ไม่เกิน	150,000
(2) หลักสูตรปริญญาตรี	กู้ได้ไม่เกิน	250,000
(3) หลักสูตรปริญญาโท	กู้ได้ไม่เกิน	350,000
(4) หลักสูตรปริญญาเอก	กู้ได้ไม่เกิน	450,000
(5) โครงการกู้เพื่อการศึกษาดูงานต่างประเทศ	กู้ได้ไม่เกิน	100,000
(6) โครงการกู้เพื่อการพัฒนาวิชาชีพ	กู้ได้ไม่เกิน	150,000

3. เงินกู้พิเศษ มี 4 ประเภท

สมาชิกที่ประสงค์จะขอกู้เงินประเภทเงินกู้พิเศษ ต้องยื่นคำร้องต่อคณะกรรมการดำเนินการพิจารณาเป็นราย ๆ ได้แก่เงินกู้เพื่อ

- 3.1 เพื่อการเคหะสงเคราะห์
- 3.2 เพื่อซื้อยานพาหนะ
- 3.3 เพื่อการลงทุนประกอบอาชีพ
- 3.4 เพื่อการชำระหนี้สถาบัน การเงินอื่นๆ

เงินกู้พิเศษที่ไม่ได้กำหนดไว้ตามนี้ อยู่ในดุลยพินิจของคณะกรรมการดำเนินการเป็นราย ๆ ไป ตามระเบียบว่าด้วยการให้เงินกู้แก่สมาชิกและดอกเบี้ยเงินกู้

การให้เงินกู้สำหรับพนักงานครู บุคลากรทางการศึกษา สังกัดองค์กรปกครองส่วนท้องถิ่น ในจังหวัดลำพูน

1. เงินกู้เพื่อเหตุฉุกเฉิน

- 2.1 เงินกู้ฉุกเฉินปกติ
- 2.2 เงินฉุกเฉินกระแสรายวัน หรือกู้ฉุกเฉิน Mobile
- 2.3 เงินกู้ฉุกเฉินเพื่อการศึกษาบุตร
- 2.4 เงินกู้ฉุกเฉินโครงการเงินกู้เพื่อสุขภาพ

2. เงินกู้สามัญ

- 1.1 เงินกู้สามัญปกติ หรือเงินกู้สามัญกระแสรายวัน หรือเงินกู้สามัญ Mobile
- 1.2 เงินกู้สามัญเพื่อการศึกษาตนเองและพัฒนาวิชาชีพ
- 1.3 เงินกู้สามัญเพื่อชำระหนี้ตามคำสั่งศาล หรือกรณีประสบอุบัติเหตุ
- 1.4 เงินกู้สามัญเพื่อชำระเบี้ยประกันสินเชื่อ
- 1.5 โครงการแก้ไขปัญหาด้านการเงินและเศรษฐกิจของสมาชิกสหกรณ์
- 1.6 โครงการแก้ไขปัญหาหนี้สิน (แบบไม่มีเงินเฉลี่ยคืน)
- 1.7 โครงการเงินกู้เพื่อส่งเสริมสวัสดิการของสมาชิกสหกรณ์

3. เงินกู้พิเศษ

ต้องยื่นเรื่องต่อคณะกรรมการอนุมัติพิจารณาแล้วแต่ละกรณีไป

หลักเกณฑ์การให้เงินกู้สำหรับพนักงานครู บุคลากรทางการศึกษา สังกัดองค์กรปกครองส่วนท้องถิ่นในจังหวัดลำพูน

1. เงินกู้เพื่อเหตุฉุกเฉิน

- 1.1 เงินกู้ฉุกเฉินปกติ กู้ได้ 1 เท่า ของเงินได้รายเดือนของสมาชิก แต่ไม่เกิน 15,000 บาท
- 1.2 เงินกู้ฉุกเฉินกระแสรายวัน หรือกู้ฉุกเฉิน Mobile กู้ได้ 10 เท่าเงินได้รายเดือนของสมาชิกแต่ไม่เกิน 250,000 บาท
- 1.3 เงินกู้ฉุกเฉินเพื่อการศึกษาบุตร กู้ได้ 2 เท่าของเงินเดือน แต่ไม่เกิน 50,000 บาท สมาชิกจะกู้เงินฉุกเฉินเพื่อการศึกษาบุตรได้ปีละไม่เกิน 2 ครั้ง สมาชิกจะกู้เงินฉุกเฉินเพื่อการศึกษาบุตรใหม่ได้ จะต้องชำระหนี้เงินต้นพร้อมดอกเบี้ยไปแล้วไม่น้อยกว่า 4 งวด

1.4 เงินกู้ฉุกเฉินโครงการเงินกู้เพื่อสุขภาพกู้ได้ตามประกาศของสหกรณ์ฯ

2. เงินกู้สามัญปกติและสามัญกระแสรายวัน

2.1 อัตราดอกเบี้ยเงินกู้ทุกประเภทร้อยละ 5.10 ต่อปี (ร้อยละ 0.43 ต่อเดือน)

2.2 การกู้สามัญสมาชิกจะต้องมีค่าหุ้นอย่างน้อยร้อยละ 20 ของวงเงินกู้และต้องมีเงินเดือนคงเหลือร้อยละ 30 ของเงินได้รายเดือน ส่งชำระ 324 งวด

อายุราชการ	ต้องมีค่าหุ้น 20%	ต้องมีเงินเดือนเหลือไม่น้อยกว่า 30%	กู้ได้ไม่เกิน 80 เท่าของเงินเดือน	กู้ได้ไม่เกิน	ค่าประกัน	ส่งชำระ(คงยอด)	ส่งชำระ (คงต้น) 31 วัน
1 ปี ขึ้นไป				1,200,000	3 คน	6,900	9,000
3 ปี ขึ้นไป				1,400,000	4 คน	8,000	10,500
6 ปี ขึ้นไป				1,800,000	5 คน	10,300	13,400
9 ปี ขึ้นไป				2,000,000	5 คน	11,400	14,900
12 ปี ขึ้นไป				2,200,000	6 คน	12,600	16,400
15 ปี ขึ้นไป				2,400,000	6 คน	13,700	17,900

3. เงินกู้สามัญเพื่อการศึกษาเพื่อตนเองและการกู้เพื่อพัฒนาวิชาชีพ

หลักสูตร	กู้ได้ไม่เกิน
1. ต่ำกว่าปริญญาตรี	100,000
2. ปริญญาตรี	150,000
3. ปริญญาโท	200,000
4. ปริญญาเอก	250,000
5. โครงการกู้เพื่อการศึกษาดูงานต่างประเทศ	30,000
6. โครงการกู้เพื่อการพัฒนาวิชาชีพ	50,000

4. เงินกู้พิเศษ

ต้องยื่นเรื่องต่อคณะกรรมการ อนุมัติพิจารณา แล้วแต่กรณีไป

การให้เงินกู้สำหรับบุคลากรโรงเรียนเอกชน

1. เงินกู้สามัญ

- 1.1 เงินกู้สามัญปกติ หรือ เงินกู้สามัญกระแสรายวัน หรือเงินกู้สามัญ Mobile
- 1.2 เงินกู้สามัญเพื่อการศึกษาตนเองและพัฒนาวิชาชีพ
- 1.3 โครงการแก้ไขปัญหาด้านการเงินและเศรษฐกิจของสมาชิกสหกรณ์
- 1.4 โครงการแก้ไขปัญหาหนี้สิน (แบบไม่มีเงินเฉลี่ยคืน)
- 1.5 โครงการเงินกู้เพื่อส่งเสริมสวัสดิการของสมาชิกสหกรณ์

2. เงินกู้เพื่อเหตุฉุกเฉิน

- 2.1 เงินกู้ฉุกเฉินปกติ
- 2.2 เงินฉุกเฉินกระแสรายวัน หรือเงินกู้ฉุกเฉิน Mobile
- 2.3 เงินกู้ฉุกเฉินเพื่อการศึกษาบุตร
- 2.4 เงินกู้ฉุกเฉินโครงการเงินกู้เพื่อสุขภาพ

3. เงินกู้พิเศษ

ต้องยื่นเรื่องต่อคณะกรรมการอนุมัติพิจารณาแล้วแต่กรณีไป

หลักเกณฑ์การให้เงินกู้สำหรับบุคลากรโรงเรียนเอกชน

1. เงินกู้เพื่อเหตุฉุกเฉิน

1.1 เงินกู้เพื่อเหตุฉุกเฉินปกติ

(1) เงินกู้ฉุกเฉินปกติ กู้ได้ 1 เท่า ของเงินได้รายเดือนของสมาชิก แต่ไม่เกิน 15,000

บาท

(2) เงินกู้ฉุกเฉินกระแสรายวัน หรือเงินกู้ฉุกเฉิน Mobile

ก. กรณีสำหรับผู้จัดการ ผู้ช่วยผู้จัดการ ผู้อำนวยการ รองผู้อำนวยการ และครูโรงเรียนเอกชน กู้ได้ 4 เท่า ของเงินได้รายเดือนของสมาชิก แต่ไม่เกิน 100,000 บาท

ข. กรณีสำหรับผู้บริหาร(เจ้าของโรงเรียน หรือผู้รับใบอนุญาต) กู้ได้ 6 เท่า ของเงินได้รายเดือนของสมาชิก แต่ไม่เกิน 250,000 บาท

1.2 เงินกู้ฉุกเฉินเพื่อการศึกษาบุตร

กู้ได้ 2 เท่าของเงินเดือน แต่ไม่เกิน 50,000 บาท สมาชิกจะกู้เงินฉุกเฉินเพื่อการศึกษาบุตรได้ปีละไม่เกิน 2 ครั้ง สมาชิกจะกู้เงินฉุกเฉินเพื่อการศึกษาบุตรใหม่ได้ จะต้องชำระหนี้เงินต้นพร้อม

ดอกเบี้ยยไปแล้วไม่น้อยกว่า 4 งวดกรณีที่สมาชิกเป็นคู่สามีภรรยาและมีบุตร 1 คน สามารถใช้สิทธิกู้ได้เพียง 1 คนเท่านั้น ในกรณีที่มิบุตรมากกว่า 1 คน สามารถกู้ได้ตามสิทธิ

1.3 เงินกู้ฉุกเฉินโครงการเงินกู้เพื่อสุขภาพ
 กู้ได้ตามประกาศของสหกรณ์ฯ

2. เงินกู้สามัญปกติและสามัญกระแสรายวัน

2.1 สำหรับผู้จัดการ ผู้ช่วยผู้จัดการ ผู้อำนวยการ รองผู้อำนวยการและครูโรงเรียน
 เอกชน

- (1) อัตราดอกเบี้ยเงินกู้ทุกประเภทร้อยละ 5.10 ต่อปี (ร้อยละ 0.43 ต่อเดือน)
- (2) การกู้สามัญสมาชิกจะต้องมีค่าหุ้นอย่างน้อยร้อยละ 20 ของวงเงินกู้ และต้องมีเงินเดือนคงเหลือร้อยละ 30 ของเงินได้รายเดือน
- (3) ให้มีผู้ค้ำประกัน 1 คน ต่อวงเงิน 350,000 บาท
- (4) ให้ผู้รับใบอนุญาต หรือผู้อำนวยการ เป็นผู้ค้ำประกัน 1 คน

เงินกู้สามัญ เงินกู้สามัญกระแสรายวันและดอกเบียเงินกู้

อายุการเป็นสมาชิกสหกรณ์	ต้องมีค่าหุ้นร้อยละ 20	ต้องมีเงินเดือนเหลือไม่น้อยกว่า 30%	กู้ได้ไม่เกิน 80 เท่าของเงินเดือน	กู้ได้ไม่เกิน	ใช้ผู้ค้ำประกัน	ส่งชำระ (คงยอด)	ส่งชำระ (คงต้น) 31 วัน
2 ปี ขึ้นไป				200,000	2 คน	1,900	2,300
3 ปี ขึ้นไป				400,000	3 คน	3,800	4,600
4 ปี ขึ้นไป				600,000	4 คน	5,600	6,800
5 ปี ขึ้นไป				800,000	5 คน	7,500	9,100

2.2 สำหรับผู้บริหาร (เจ้าของโรงเรียน หรือผู้รับใบอนุญาต)

- (1) ให้มีผู้ค้ำประกัน 1 คน ต่อบางเงิน 350,000 บาท
- (2) ให้ผู้จัดการ หรือผู้อำนวยการ เป็นผู้ค้ำประกัน 1 คน

อายุการเป็นสมาชิกสหกรณ์	ต้องมีค่าหุ้นร้อยละ 20	ต้องมีเงินเดือนเหลือไม่ต่ำกว่า 30%	กู้ได้ไม่เกิน 80 เท่าของเงินเดือน	กู้ได้ไม่เกิน	ใช้ผู้ค้ำประกัน	ส่งชำระ (คงยอด)	ส่งชำระ (คงต้น) 31 วัน
2 ปี ขึ้นไป				500,000	3 คน	4,700	5,700
3 ปี ขึ้นไป				700,000	3 คน	6,600	8,000
4 ปี ขึ้นไป				900,000	4 คน	8,400	10,200
5 ปี ขึ้นไป				1,600,000	6 คน	14,900	18,200

3. เงินกู้พิเศษ

ต้องยื่นเรื่องต่อคณะกรรมการอนุมัติพิจารณาแล้วแต่ละกรณีไป

การให้เงินกู้สำหรับพนักงานราชการในจังหวัดลำพูน(ที่เป็นสมาชิกก่อนปี 2566)

1. เงินกู้เพื่อเหตุฉุกเฉิน

- 2.1 เงินกู้ฉุกเฉินปกติ หรือ เงินกู้ฉุกเฉิน Mobile
- 2.2 เงินฉุกเฉินกระแสรายวัน
- 2.3 เงินกู้ฉุกเฉินเพื่อ การศึกษาบุตร
- 2.4 เงินกู้ฉุกเฉินโครงการเงินกู้เพื่อสุขภาพ

2. เงินกู้สามัญ

- 1.1 เงินกู้สามัญปกติ หรือ เงินกู้สามัญกระแสรายวัน หรือเงินกู้สามัญ Mobile
- 1.2 โครงการแก้ไขปัญหาด้านการเงินและเศรษฐกิจของสมาชิกสหกรณ์
- 1.3 โครงการแก้ไขปัญหาหนี้สิน (แบบไม่มีเงินเฉลี่ยคืน)

หลักเกณฑ์การให้เงินกู้สำหรับพนักงานราชการในจังหวัดลำพูน(เป็นสมาชิกก่อนปี 2566)

1. เงินกู้เพื่อเหตุฉุกเฉิน

1. เงินกู้ฉุกเฉินปกติ กู้ได้ 1 เท่า ของเงินได้รายเดือนของสมาชิก แต่ไม่เกิน 10,000 บาท
2. เงินกู้ฉุกเฉินกระแสรายวัน หรือเงินกู้ฉุกเฉิน Mobile กู้ได้ 2 เท่าเงินได้รายเดือนของสมาชิก แต่ไม่เกิน 20,000 บาท
3. เงินกู้ฉุกเฉินเพื่อการศึกษาบุตร กู้ได้ 2 เท่าของเงินเดือน แต่ไม่เกิน 15,000 บาท สมาชิก จะกู้เงินฉุกเฉินเพื่อการศึกษาบุตรได้ปีละไม่เกิน 2 ครั้ง สมาชิกจะกู้เงินฉุกเฉินเพื่อการศึกษาบุตรใหม่ได้ จะต้องชำระหนี้เงินต้นพร้อมดอกเบี้ยไปแล้วไม่น้อยกว่า 4 งวด
4. เงินกู้ฉุกเฉินโครงการเงินกู้เพื่อสุขภาพกู้ได้ตามประกาศของสหกรณ์ฯ

2. สามัญปกติและสามัญกระแสรายวัน

1. อัตราดอกเบี้ยเงินกู้ทุกประเภทร้อยละ 5.10 ต่อปี (ร้อยละ 0.43 ต่อเดือน)
2. การกู้สามัญสมาชิกจะต้องมีค่าหุ้น อย่างน้อยร้อยละ 20 ของวงเงินกู้ และต้องมีเงินเดือนคงเหลือร้อยละ 30 ของเงินได้รายเดือน

อายุการเป็นสมาชิก สหกรณ์	กู้ได้ไม่เกินเท่าของ เงินเดือน	กู้ได้ไม่เกิน	การส่งชำระหนี้
2 ปี ขึ้นไป	30	540,000	งวดชำระหนี้ ให้ส่งเงินกู้ได้ไม่เกิน 120 งวด ตามอายุสัญญาจ้าง ที่ระบุในสัญญา ณ วันทำสัญญา ทั้งนี้ต้องอายุไม่เกิน 60 ปี

ขั้นตอนการกดรับเงินฝากและเงินกู้กระแสรายวัน จากตู้ ATM ธนาคารกรุงไทย ทุกสาขา

1. กดรหัสบัตร ATM ของ บมจ. ธนาคารกรุงไทย
2. กด บริการอื่นๆ
3. กด สหกรณ์ออมทรัพย์
4. กด สอบถามเงินกู้ หรือ สอบถามเงินฝาก (เพื่อดูวงเงินคงเหลือที่สามารถกดได้)
5. กด ถ้าต้องการ
6. กลับไปเริ่มต้น กด บริการอื่นๆ
7. กด บริการอื่นๆ
8. กด สหกรณ์ออมทรัพย์
9. กด รับเงินฝาก หรือ รับเงินกู้
10. ไปรูดระบุจำนวนเงินที่ต้องการ XXXXXX ถูกต้อง
11. รอสลิป แล้วกด ต้องการ แล้วกดเงินตามปกติเหมือนกด ATM

สรุปการให้บริการเงินกู้

ประเภทเงินให้กู้	วงเงินให้กู้สูงสุด	งวดชำระสูงสุด	หลักค้ำประกัน
เงินกู้สามัญ	3,600,000 บาท	324 งวด	10 คน
เงินกู้สามัญกระแสรายวัน	3,600,000 บาท	324 งวด	10 คน
เงินกู้สามัญ 90 %	90% ของหุ้น	324 งวด	ทุนเรือนหุ้น หรือเงินฝาก ออมทรัพย์
เงินกู้สามัญเพื่อการศึกษาตนเอง และพัฒนาวิชาชีพ	400,000 บาท	150 งวด	2 คน
เงินกู้สามัญเพื่อชำระหนี้ตามคำสั่ง ศาลหรือกรณีประสบอุบัติเหตุ	200,000 บาท	100 งวด	1 คน
เงินกู้สามัญเพื่อชำระเบี้ยประกัน สินเชื่อ	กู้ได้ตามจำนวน ที่ต้องชำระเบี้ย ประกัน	ส่งชำระตาม ระยะเวลาที่เอา ประกัน	1 คน
เงินกู้พิเศษ	3,000,000	360 งวด	หลักทรัพย์
เงินกู้โครงการแก้ไขปัญหาด้าน การเงินและเศรษฐกิจ	6,500,000	384 งวด	15 คน
เงินกู้ฉุกเฉิน ปกติ	15,000	3 งวด	-
เงินกู้ฉุกเฉินเพื่อการศึกษาบุตร	50,000	12 งวด	-
เงินกู้ฉุกเฉินกระแสรายวัน	250,000	100 งวด	1 คน
เงินกู้สามัญโครงการส่งเสริม สวัสดิการ	35,000	100 งวด	1 คน

สิทธิการกู้เงินขึ้นอยู่กับเงินได้รายเดือนคงเหลือรวมถึงตามระเบียบและหลักเกณฑ์ที่
สหกรณ์กำหนด

การติดต่อเจ้าหน้าที่ ฝ่ายสินเชื่อ

โทร. 0-5351-1652, 0-5351-1653, 0-5351-0442	
กตหมายเลขภายใน	งานบริการที่ต้องการติดต่อ
16	หัวหน้าฝ่ายสินเชื่อ
19	งานประกันความเสี่ยงเงินกู้
28	บ้านอายุอำเภอเมือง 1/อำเภอเมือง/บ้านอายุมัธยม/มัธยมเหนือ
29	อำเภอสี/อำเภอป่าซาง/อาชีวะ-กศน./เรื่องสมาชิกขอโอนย้ายไป
30	สมาชิกโอนย้ายมาจากสหกรณ์อื่น /ออกหนังสือสัญญาเงินกู้
34	บ้านอายุอำเภอเมือง 2/อำเภอแม่ทา/อำเภอทุ่งหัวช้าง/อำเภอบ้านธิ/ อำเภอเวียงหนองล่อง/เอกชน
34	องค์กรปกครองส่วนท้องถิ่นจังหวัดลำพูน/อำเภอบ้านโฮ่ง/มัธยมใต้
หรือ โทร 064-934-7943, 064-935-7943	



ส่วนที่ 6

สวัสดิการช่วยเหลือสมาชิก

สหกรณ์ออมทรัพย์ครูลำพูน จำกัด ได้ดำเนินการสหกรณ์ภายใต้หลักการและวัตถุประสงค์ที่ยึดสมาชิกเป็นหลักสำคัญ ความมั่นคงของสมาชิกคือความมั่นคงของสหกรณ์ ด้วยเหตุดังกล่าวสหกรณ์จึงจัดให้มีสวัสดิการต่าง ๆ เพื่อเป็นการช่วยเหลือสมาชิกหลายประเภทด้วยกัน ได้แก่

สวัสดิการช่วยเหลือสมาชิกกรณีสมาชิกมีชีวิตอยู่

1. สวัสดิการกองทุนบำเหน็จสมาชิก (จ่าย ณ วันที่ 30 พฤศจิกายน ทุกปี) ตามเกณฑ์

1.1 จ่ายให้ตามอายุตัว

อายุตัว 60 ปี - 64 ปี ได้รับ 500 บาท/ปี	อายุตัว 80 ปี - 84 ปี ได้รับ 900 บาท/ปี
อายุตัว 65 ปี - 69 ปี ได้รับ 600 บาท/ปี	อายุตัว 85 ปี - 89 ปี ได้รับ 1,000 บาท/ปี
อายุตัว 70 ปี - 74 ปี ได้รับ 700 บาท/ปี	อายุตัว 90 ปี - 94 ปี ได้รับ 2,000 บาท/ปี
อายุตัว 75 ปี - 79 ปี ได้รับ 800 บาท/ปี	อายุตัว 95 ปี ขึ้นไป ได้รับ 3,000 บาท/ปี

1.2 จ่ายให้ตามอายุการเป็นสมาชิกสหกรณ์

อายุสมาชิก 20 ปี - 24 ปี 500 บาท/ปี	อายุสมาชิก 40 ปี - 44 ปี 900 บาท/ปี
อายุสมาชิก 25 ปี - 29 ปี 600 บาท/ปี	อายุสมาชิก 45 ปี - 49 ปี 1,800 บาท/ปี
อายุสมาชิก 30 ปี - 34 ปี 700 บาท/ปี	อายุสมาชิก 50 ปี - 54 ปี 2,000 บาท/ปี
อายุสมาชิก 35 ปี - 39 ปี 800 บาท/ปี	อายุสมาชิก 55 ปี ขึ้นไป 2,500 บาท/ปี

2. สวัสดิการแก่สมาชิกที่ไม่มีบุตรหรือบุตรบุญธรรม (จ่าย ณ วันที่ 30 พฤศจิกายน ของทุกปี) ตามเกณฑ์

- (1) เป็นสมาชิกสหกรณ์ 20 ปี ครั้งที่ 1 ได้รับ 2,000 บาท/ปี
- (2) เป็นสมาชิกสหกรณ์ 40 ปี ครั้งที่ 2 ได้รับ 2,000 บาท/ปี
- (3) เป็นสมาชิกสหกรณ์ 60 ปี ครั้งที่ 3 ได้รับ 2,000 บาท/ปี

3. สวัสดิการบำนาญสมาชิกอาวุโส (จ่าย ณ วันที่ 30 มิถุนายน ของทุกปี) ตามเกณฑ์

สมาชิกอาวุโส หมายถึง สมาชิกสหกรณ์ที่มีอายุตัวครบ 60 ปี การนับอายุตัวสมาชิก ให้ นับปี พ.ศ. เป็นฐาน

สมาชิกอาวุโสที่มีคุณสมบัติตามเกณฑ์ต่อไปนี้ จะได้รับเงินบำนาญสมาชิกอาวุโส จำนวน 3,000 บาท/ปี เป็นประจำทุกปี

3.1 มีอายุตัวครบ 60 ปี ขึ้นไป

3.2 มีอายุการเป็นสมาชิกสหกรณ์ 20 ปี ขึ้นไป

3.3 สมาชิกที่มีอายุการเป็นสมาชิกไม่ถึง 20 ปี ให้เป็นไปตามประกาศของ สหกรณ์

4. สวัสดิการเพื่อสุขภาพแก่สมาชิก

เงินสวัสดิการตามระเบียบนี้มีไว้เพื่อช่วยเหลือในทางการเงินเกี่ยวกับสุขภาพของสมาชิก โดยมีหลักเกณฑ์และเงื่อนไข ดังต่อไปนี้

4.1 สมาชิกที่ประสบโรคระบาดร้ายแรง ได้รับสวัสดิการปีละหนึ่งครั้ง ไม่เกิน 2,000 บาท

4.2 สมาชิกที่เป็นผู้ป่วยติดเตียง หรือเป็นผู้ป่วยไม่สามารถช่วยเหลือตนเองได้ ได้รับสวัสดิการปีละหนึ่งครั้ง 2,000 บาท

4.3 สมาชิกที่สูญเสียอวัยวะสำคัญได้รับสวัสดิการครั้งเดียว รายละเอียดดังนี้

(1) สูญเสียสายตา 2 ข้าง หรือมือ 2 ข้าง หรือเท้า 2 ข้าง ได้รับเงิน จำนวน 3,000 บาท

(2) สูญเสียสายตา หรือมือ หรือเท้า อย่างไม่อย่างหนึ่งรวมกันตั้งแต่ สองอย่างขึ้นไป ได้รับเงินจำนวน 3,000 บาท

(3) สูญเสียสายตา 1 ข้าง หรือมือ 1 ข้าง ได้รับเงินจำนวน 2,000 บาท

5. สวัสดิการให้ทุนการศึกษาแก่บุตรสมาชิก

ทุนส่งเสริมการศึกษาแก่บุตรสมาชิกสหกรณ์ออมทรัพย์ครูลำพูน จำกัด ให้คณะกรรมการ ดำเนินการพิจารณากำหนดจำนวนทุน และจำนวนเงินที่จะให้เป็นปี ๆ ไป กำหนดไว้ดังนี้

5.1 ทุนการศึกษาในระบบ

(1) ทุนระดับก่อนประถมศึกษา

(2) ทุนระดับประถมศึกษา

(3) ทุนระดับมัธยมศึกษา

(4) ทุนระดับอาชีวศึกษา หรือระดับอนุปริญญา

(5) ทุนระดับปริญญา

5.2 ทุนการศึกษานอกระบบ

คุณสมบัติของบุตรสมาชิกที่จะขอรับทุนการศึกษา มีดังนี้

(1) ต้องเป็นบุตรที่ชอบด้วยกฎหมายของสมาชิกสหกรณ์ออมทรัพย์ครู
ลำพูน จำกัด ซึ่งเป็นสมาชิกสหกรณ์มาแล้วไม่น้อยกว่า 1 ปี

(2) ต้องกำลังเรียนอยู่ในระดับก่อนประถมศึกษา, ประถมศึกษา,
มัธยมศึกษา, อาชีวศึกษา หรืออนุปริญญาและปริญญา ในวันที่รับทุน

(3) ต้องเป็นบุตรที่ศึกษานอกระบบการศึกษา

(4) ต้องเป็นผู้มีความประพฤติดี มีคุณธรรม เป็นแบบอย่างที่ดีของ
นักเรียนในสถานศึกษา โดยหัวหน้าสถานศึกษา หรือผู้ที่ได้รับมอบหมายรับรองตามแบบที่สหกรณ์กำหนด

ทุนการศึกษาแก่บุตรสมาชิกที่ศึกษานอกระบบการศึกษาแบบไม่มีชั้นเรียน มี
สิทธิ์ได้รับสวัสดิการจำนวน 3 ครั้ง ๆ ละ 3,000 บาท ในรอบ 6 ปี ตามเงื่อนไข ดังนี้

(1) ครั้งที่ 1 ขอรับครั้งแรก

(2) ครั้งที่ 2 นับจากวันที่ได้รับครั้งแรกไปแล้ว 6 ปี

(3) ครั้งที่ 3 นับจากวันที่ได้รับครั้งที่ 2 ไปแล้ว 6 ปี

6. สวัสดิการให้ทุนการศึกษาแก่สมาชิก

ให้คณะกรรมการดำเนินการพิจารณา กำหนดจำนวนทุน และจำนวนเงินทุนสนับสนุน
งานวิจัยการศึกษา วิทยานิพนธ์ การศึกษาอิสระ ระดับปริญญาโท หรือปริญญาเอกแก่สมาชิกสหกรณ์ออม
ทรัพย์ครูลำพูน จำกัด เป็นปี ๆ ไป

คุณสมบัติของสมาชิกที่จะขอรับทุนสนับสนุนงานวิจัยการศึกษา วิทยานิพนธ์ การศึกษา-
ค้นคว้าอิสระ ระดับปริญญาโท หรือปริญญาเอก มีดังนี้

(1) ต้องเป็นสมาชิกสหกรณ์ออมทรัพย์ครูลำพูน จำกัด และเป็นสมาชิกสหกรณ์
มาแล้วไม่น้อยกว่า 2 ปี

(2) ต้องกำลังศึกษาอยู่ในระดับปริญญาโท หรือปริญญาเอกในวันที่ขอรับทุน

(3) ต้องเป็นผู้มีความประพฤติดี มีคุณธรรม เป็นแบบอย่างที่ดีของผู้ประกอบ
วิชาชีพทางการศึกษา

(4) ในปีที่ขอรับทุนสนับสนุนงานวิจัย ต้องผ่านการสอบเค้าโครงการงานวิจัย และมีหนังสือรับรองจากสถาบันการศึกษาในหลักสูตรที่ศึกษาในระดับดังกล่าวตามรูปแบบที่สหกรณ์กำหนด

7. กองทุนสวัสดิการช่วยเหลือสมาชิกผู้อยู่ในฐานะค้ำประกัน(ต่อ 1 สัญญา)

สหกรณ์ตั้งกองทุนโดยการจัดสรรจากกำไรสุทธิปีละประจำปี ตามระเบียบให้คงกองทุนไว้ไม่ต่ำกว่า **ห้าล้านบาท** หากปีใดกองทุนลดลงให้สหกรณ์จัดสรรจากกำไรสุทธิปีนั้นเพิ่มให้มี ไม่ต่ำกว่าห้าล้านบาท การจ่ายเงินกองทุนเพื่อช่วยเหลือผู้ค้ำประกันนั้นจะจ่ายตามเกณฑ์ ดังนี้

เกณฑ์การจ่ายเงินกองทุน จ่ายได้ใน 3 กรณี

1. กรณีผู้ค้ำประกันยอมรับสภาพหนี้โดยสหกรณ์ไม่ต้องฟ้องสมาชิกผู้กู้ต่อศาล สหกรณ์จะนำเงินกองทุนมาชำระหนี้แทนผู้ค้ำประกันในอัตราร้อยละ 30 ของมูลหนี้สุทธิ แต่ไม่เกิน **ห้าแสนบาท**
2. กรณีผู้ค้ำประกันยอมรับสภาพหนี้ตามคำพิพากษาของศาล สหกรณ์จะนำเงินกองทุนมาชำระหนี้แทนผู้ค้ำประกันในอัตราร้อยละ 30 ของมูลหนี้สุทธิ แต่ไม่เกิน **ห้าแสนบาท** โดยสหกรณ์จะหักค่าใช้จ่ายค่าธรรมเนียมศาล ค่าทนายและค่าใช้จ่ายอื่น ๆ ในการดำเนินการยื่นฟ้องต่อศาล
3. กรณีผู้ค้ำประกันถึงแก่กรรมทั้งหมดและไม่สามารถติดตามหนี้โดยสหกรณ์ได้ดำเนินการจนถึงที่สุดแล้ว สหกรณ์จะนำเงินกองทุนมาชำระหนี้แทนผู้ค้ำประกันตามมติคณะกรรมการดำเนินการ แต่ไม่เกินห้าแสนบาท

สวัสดิการช่วยเหลือสมาชิกกรณีสมาชิกเสียชีวิต

สวัสดิการที่สหกรณ์จัดให้และสวัสดิการที่สมาชิกสมัครเอง					
ที่	รายการ	ได้รับสวัสดิการ สูงสุด (บาท)	ที่มาของเงิน สวัสดิการ	กรณีอุบัติเหตุ	หมายเหตุ
1	สวัสดิการสังคม	120,000	สหกรณ์จัดให้		รายการที่ 1-5 ดูรายละเอียด จำนวนสวัสดิการที่ จะได้รับจริง หน้า 37
2	สวัสดิการกองทุนชีวิตหมู่	160,000	สหกรณ์จัดให้	50,000	
3	กองทุนสมาชิกถึงแก่กรรม	130,000	สหกรณ์จัดให้		
4	กองทุนช่วยเหลือสมาชิก	200,000	สหกรณ์จัดให้		
5	สวัสดิการ ส.พ.ส.	110,000	สหกรณ์จัดให้		
รวมสวัสดิการ (1-5)		720,000(A)		50,000(B)	770,000(A)+(B)
6	สม.ลพ.	245,000	สมัครเอง		
7	สม.ลพ. 2	222,500	สมัครเอง		
8	สม.ลพ. 3	130,200	สมัครเอง		
9	สสอค.	600,000	สมัครเอง		
10	สส.ชสอ	600,000	สมัครเอง		
11	สมอน.	600,000	สมัครเอง		
12	สส.สท.	450,000	สมัครเอง		
13	สสอน	200,000	สมัครเอง		
รวมสวัสดิการ (6-13)		3,047,700(C)			
รวมสวัสดิการทั้งหมด (A)+(C)		3,767,700(D)		3,817,700(E)	(E)=(B)+(D)

หลักเกณฑ์การจ่ายเงินสวัสดิการช่วยเหลือสมาชิกที่สหกรณ์จัดให้(กรณีสมาชิกเสียชีวิต)

ที่	รายการ	อายุการเป็นสมาชิก				ช่วงอายุตัวสมาชิก	1	2	3	4	5		รวมรับสวัสดิการ/ราย	
							สวัสดิการสังคม	สวัสดิการชีวิตหมู่	สวัสดิการถึงแก่กรรม	ช่วยเหลือสมาชิก	สวัสดิการ ส.พ.ส. (ระเบียบใหม่)			
							จัดสรรกำไรฯ	จัดสรรกำไรฯ	จัดสรรกำไรฯ	ตั้งงบประมาณ	* ก	* ข	1+2+3+4+5+ก	1+2+3+4+5+ข
1	เป็นสมาชิกไม่ถึง	0	ปีแต่ไม่ถึง	2	ปี	24 - 68	20,000.00	10,000.00	10,000.00	10,000.00	15,000.00	110,000.00	65,000.00	160,000.00
2	เป็นสมาชิกตั้งแต่	2	ปีแต่ไม่ถึง	6	ปี	26 - 81	30,000.00	20,000.00	30,000.00	40,000.00	20,000.00	110,000.00	140,000.00	230,000.00
3	เป็นสมาชิกตั้งแต่	6	ปีแต่ไม่ถึง	10	ปี	30 - 87	40,000.00	30,000.00	50,000.00	60,000.00	25,000.00	110,000.00	205,000.00	290,000.00
4	เป็นสมาชิกตั้งแต่	10	ปีแต่ไม่ถึง	15	ปี	33 - 84	50,000.00	40,000.00	60,000.00	80,000.00	30,000.00	110,000.00	260,000.00	340,000.00
5	เป็นสมาชิกตั้งแต่	15	ปีแต่ไม่ถึง	20	ปี	38 - 94	60,000.00	60,000.00	70,000.00	100,000.00	35,000.00	110,000.00	325,000.00	400,000.00
6	เป็นสมาชิกตั้งแต่	20	ปีแต่ไม่ถึง	25	ปี	42 - 90	70,000.00	80,000.00	80,000.00	120,000.00	40,000.00	110,000.00	390,000.00	460,000.00
7	เป็นสมาชิกตั้งแต่	25	ปีแต่ไม่ถึง	30	ปี	47 - 89	80,000.00	100,000.00	90,000.00	140,000.00	45,000.00	110,000.00	455,000.00	520,000.00
8	เป็นสมาชิกตั้งแต่	30	ปีแต่ไม่ถึง	35	ปี	50 - 89	90,000.00	120,000.00	100,000.00	160,000.00	50,000.00	110,000.00	520,000.00	580,000.00
10	เป็นสมาชิกตั้งแต่	35	ปีแต่ไม่ถึง	40	ปี	55 - 86	100,000.00	140,000.00	110,000.00	180,000.00	55,000.00	110,000.00	585,000.00	640,000.00
12	เป็นสมาชิกตั้งแต่	40	ปีขึ้นไป			60 - 97	120,000.00	160,000.00	130,000.00	200,000.00	60,000.00	110,000.00	670,000.00	720,000.00

หมายเหตุ :

* ก สมาชิกที่เป็นสมาชิก ส.พ.ส หลังวันที่ 21 ตุลาคม 2554 (ไม่ได้จ่าย 5,000 บาท)

* ข สมาชิกที่เป็นสมาชิก ส.พ.ส ก่อนวันที่ 21 ตุลาคม 2554 (จ่าย 5,000 บาท)

สรุปการสมัครสมาคมอาปนกิจสงเคราะห์

สมาคม	รับอายุ ไม่เกิน	ประเภทสมาชิกที่เปิดรับ	ค่าสมัครแรกเข้า	เงินสงเคราะห์ ล่วงหน้ารายปี	เงินสงเคราะห์ ได้รับ
สม.ลพ.	40 ปี	สามัญ/สมทบ (สมาชิกสมทบ ต้องมีอายุการ เป็นสมาชิกสหกรณ์ฯ 1 ปี ขึ้น ไป)	2,100 บาท	2,050 บาท	245,000 บาท
สม.ลพ.2	40 ปี	สามัญ/สมทบ/บุคคลใน ครอบครัว เพิ่มเติมพี่น้องร่วมบิดามารดา เดียวกัน	1,600 บาท	1,550 บาท	222,500 บาท
สม.ลพ.3	65 ปี	สามัญ/สมทบ/บุคคลใน ครอบครัว เพิ่มเติมพี่น้องร่วมบิดามารดา เดียวกัน	1,600 บาท	1,550 บาท	130,200 บาท
สสอค.	55 ปี	สามัญ/สมทบ/บุคคลใน ครอบครัว	5,080 บาท (กรณีสมัครระหว่าง ปีค่าสมัครคิดตาม รอบเดือนที่สมัคร)	6,290 บาท	600,000 บาท
สส.ชสอ.	55 ปี	สามัญ/บุคคลในครอบครัว	5,100 บาท (กรณีสมัครระหว่าง ปีค่าสมัครคิดตาม รอบเดือนที่สมัคร)	5,882 บาท	600,000 บาท
สมอน.	55 ปี	สามัญ/สมทบ/บุคคลใน ครอบครัว	4,150 บาท	4,050 บาท	600,000 บาท
สส.สท.	70 ปี	สามัญ/สมทบ/บุคคลใน ครอบครัว	12,150 บาท	3,643 บาท	450,000 บาท

สมาคม	รับอายุไม่เกิน	ประเภทสมาชิกที่เปิดรับ	ค่าสมัครแรกเข้า	เงินสงเคราะห์ล่วงหน้ารายปี	เงินสงเคราะห์ที่ได้รับ
สสอน.	55 ปี (กรณีพิเศษอายุ 56-70 ปี มี.ย.-ก.ค. 67)	สามัญ/สมทบ/บุคคลในครอบครัว (กรณีพิเศษรับพี่น้องร่วมบิดามารดาเดียวกัน มี.ย. - ก.ค. 67)	4,150 บาท อายุ 56-60 ปี 7,150 บาท อายุ 61-65 ปี 8,150 บาท อายุ 66-70 ปี 9,150 บาท	-	200,000 บาท

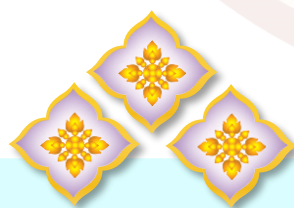



สหกรณ์ออมทรัพย์ครูลำพูน จำกัด
103/1 ถนนพระคงเกษี ตำบลในเมือง อำเภอเมืองลำพูน
จังหวัดลำพูน 51000
โทร 0-5351-1652/0-5351-1653/0-5351-0442